盛京時報
綜合版
今日一大張半
發行者 康德新聞社
發行所 康德新聞社奉天支社

# 軍威凜凜鎮南方 鐵壁銅墻無一隙

## 論說

### 戰時下國民應對鑛產協力

滿洲地大土沃。農產豐富。而地下資源之蘊藏。尤爲豐饒。蓋國家之興盛。倚畀於產業者實多。凡一切重輕工業軍需工業。皆以鑛產爲源泉。無論平戰兩時。於經濟及國防上。關係極大。故我國於肇建之翌年三月一日。即發表『滿洲國經濟建設綱要』。此項綱要。對於經濟上取國家統制方針。力矯往昔自由放任之資本主義經濟。以達成健全之國民經濟。於鑛業上。則以特殊會社確保國防礦物資源爲原則。以防民間之濫行開採。準此要旨。乃有鑛業開發株式會社之設立也。

建國後。雖短短十年間。凡百事業。莫不突飛猛進。鑛業開發上。數與量。均呈飛躍進展。但以滿洲鑛源之豐。幅員之大而言。探鑛事業。正當發軔之始。而方興未艾也。

本年爲決戰之年。而戰爭之軍需工業。首倚畀於鑛產。國家爲適應當前情勢。對於食糧政策。出資成功。經濟統制。亦告完成。他若肅此綱紀。提倡禮法。司法方面更多新施策。以確保治安。適正思想。而最緊要之勤奉制。亦本國民皆勞之原則。制定法規。獨於鑛業一門。國民或以其鑑定及開發。近於專門也。故與政府協力者較鮮。此誠屬遺憾者。

查鑛業開發會社之本旨。一以確保國家鑛物資源。一以期民間協力。共爲地下資源之開發。故該社特附設鑛業試驗所及鑛業相談所。以民間有志鑛業而具有疑難問題者。可直接解答。無使機會逸去。

鑛產之開發。不僅對既存者。加以擴充。尤應重新鑛苗之發現。然對於廣大之幅員。國家卽難派遣多數專門人員。作無目的之探查。此際所需者。卽山居人民之協力耳。凡發現山石有異色異質者。希望申告官民當代爲試驗分析。倘幸而發現。則於國於民。兩俱有益。現在爲國家總動員時代。凡我國民。際此時艱。應以如何之決心與毅力。貢獻於國家乎。在大陸上。國民既於農產方面。對出貨盡其全力矣。而山居者。尤應於工作之暇。多加留意。須知一新鑛區新鑛苗之發現。立可致貧瘠區於富庶。其有神於個人者。尤其餘事耳。戰時運輸。自不能如平時之圓滑。故自給自足及代用品之覓得。乃爲當前急務。我滿洲自大東亞戰爭發生後。即著力於此點。新鑛區新鑛苗層見不窮。工業原料。除對日供給外。更多剩產品。嗣後資源。可云確保。茲更期待人民協力。作更進之探查。所謂『戰爭乃進化』者。誠非虛語。願於我國諸凡猛進之姿態而益信矣。

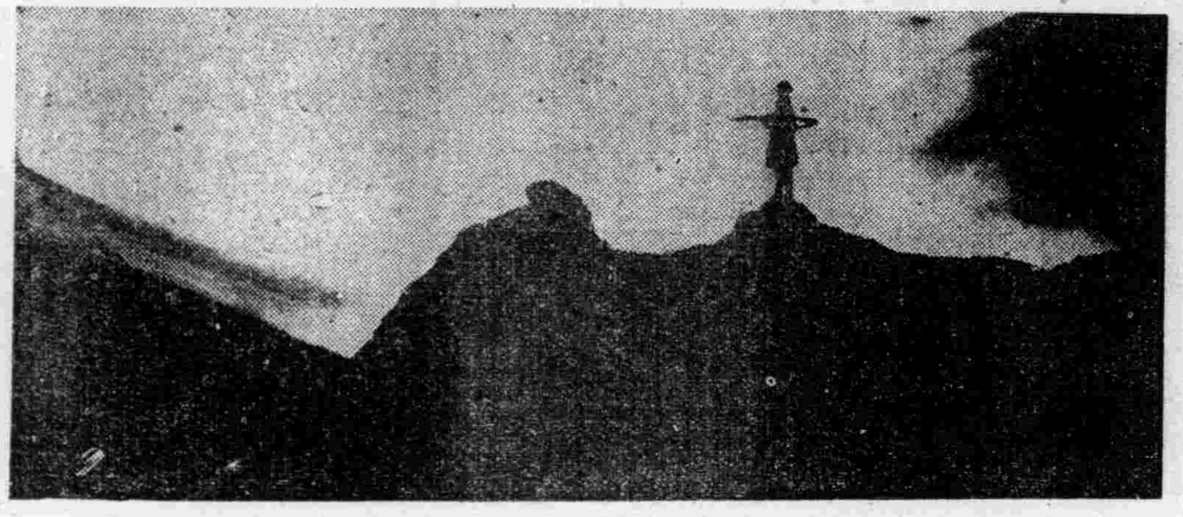

冒迷茫濃霧於阿留地安地警備中之日軍步哨(阿留地安方面陸軍部隊撮影)

# 日空軍威壓西南太平洋

## 綜合擊墜敵機三十二架 擊沈破輸送船二隻

(東京電) 大本營發表【十三日十一時】

一、日本海軍航空部隊、三月八日在東部新幾內亞方面擊沈敵輸送船一隻、(一三千噸級)使另一隻大破、

二、日本海軍部隊、三月十日對來襲索羅門群島日方航空基地之約六十架敵機以地上砲火擊墜其十一架、日方損失輕微、

三、日本海軍航空部隊、三月十一日攻擊新幾內亞島東部敵航空基地、擊墜前來挑戰之敵戰鬪機十八架、日方損傷有自爆及未歸還者二架、

四、日本海軍部隊、三月十一日對來襲鳴神島之約三十架敵機、以地上砲火擊墜其三架、餘皆擊退、日方之損傷輕微、

# 日牢握作戰主動性

## 太平洋上美軍補充路絕 無朝無夕敵機分肢裂体

【東京電】在太平洋上續行日夜無間斷之日美航空戰、於昨日或今日、及明日、日精銳海軍航空部隊、縱橫在酷熱嚴瘴之南太平洋上、或在春風蕩漾之太平洋上、爲制壓的前進、攻擊其補給線、大肆活躍、在要地之海軍部隊、對執拗來襲之敵機群予以砲火、轟之誘遁、日海軍航空部隊、三月八日在新幾內亞島東部海上擊沈滿載美武器食糧等之敵輸送船一隻、其他一隻大破、十日、攻擊新幾內亞島本部之敵基地並擊墜具圖意而來挑戰之敵戰鬪機中十八架、日方在此日、亦有自爆及未歸還之貴重犧牲者、一方、在索羅門群島要點、張鐵壁布陣之日海軍部隊、十日對以六十架大編隊來襲之敵機、由於地上砲火之激烈射擊、而擊墜其十一架、而此等一聯之事實、乃太平洋戰爭現段階之消耗與補給之航量、汲汲補增南太平洋之莫大消耗量、並對前線之補給、一方由於特意之虛僞宣傳、大放勝利之響語、在嚴然事實之前、恰粉碎其一切、美陸軍長官史汀生、十一日放悲觀言論曰、『吾等人民應知西南太平洋在今後依然仍是困難之戰鬪』、倫琪通信新幾內亞前線特派員柯秦哈特遜最近指摘曰、『在西南太平洋上之作戰主動性、依然握於日本軍掌中、其原因乃日本軍之航空部隊具有非常優勢所致』、如此等事實、則其鐵證、故我方繼後生產陣此際爲南北方面戰爭、故以擊滅之旺盛戰意、對於壓倒勇戰敵之勇士、將持深甚感謝、同時、銘記此戰局之現階段、乃爲非常之消耗戰、以期對戰力增強補給之萬全、

### 芳澤大使在滬談話

【上海電】爲視察中國現地事情、十二日午後至滬之芳澤大使、當日午後三時半、與日本記者團會見、關於最近安南事情態度大要談述如左、

•關於大東亞戰、繫於中國事變、前年大東亞戰勃發、美英以重慶爲先鋒、向日本取攻擊、然日本輔助南京之國民政府、必須與美英對抗、英美以重慶政權在先頭、對日本施以攻擊、對此日本於太平洋、印度洋等、與英美對抗、分爲四組、以封閉敵之進攻、廣州灣上陸亦制敵於機先者也、此次曾潮濟在、在南京與汪主席、畑總司令官、重光大使其他軍官民各方面代表者相會見、作種種商議、以資今後使命達成、迄至去年末、重慶政權與維西政府間、交換外交代表、然以國府參戰之當然的歸結現在實際上維西與重慶、殆已斷絕國交、重慶與安南之關係、以現在言之、事實上通信已不可能矣、對安南之重慶軍、基於日安南共同防衛協定、日安南軍協力布成鐵壁防衛陣、無需何等之顧忌、安南之對日本經濟的並作戰上之協力、與前年余赴任之當時作比較、異常良好、對於對日物資供給、已能全面的協力、基於前年三月締結之日安南經濟條約、作每年物資交易、其他日安南協力之下今後對現地物資開發、頗加努力、現在安南之大使府、分爲政務、經濟、文化三部、今後新設調查部、以資資源開發促進、關於安南與中國之交易、將依政府之計畫指令、而行善處於南方華僑有非常之努力、安南與其他南方地區相比、華僑爲數較少、但其經濟的勢力卻頗大、中國民族爲生產力極強之國民、因日本在南方有絕大資源、尚利用中國民族之生產力、作資源之開發、則對大東亞共榮圈建設有非常貢獻、關於此點、日本必十分提攜協力、

# 既下華容繼續挺進

## 空陸痛擊敵軍潰散

【江南前線○○電】十日晨攻破江南敵重要根據地華容之○○部隊、更以有力部隊急追敗敵、十一日未明、自華容西方十二公里五家河之渡河點向鯉魚嘴機動進出、捕捉向五家河潰走之敵兵而猛攻中云、

【華中某基地電】對於突入華容日軍部隊在空中予以緊密協力、直數日制壓江南大空、搜索敗敵、而出動之日○○航空部隊、十、十一兩日在華容南方十二公里之南山、對於逃遁之敵第百四十九師、敢行痛烈轟炸、使敵成潰亂狀、南山標高二百十五米、位於洞庭湖西岸、即華容東方之東山山脈、亦爲防衛華容之戰略上要點、

在雲南騰越城壁下堂堂進行之日軍

### 宿縣西北敵匪潰滅

【徐州電】在安徽、江蘇兩省附近、敢行討伐敗殘敵匪之日山岡討伐隊、在濉谿口(宿縣西北方四○公里)及朱羊縣(宿縣西北二○公里)附近、捕捉江蘇省保安部三團(團長狄儉匪)八百名、猛攻一小時後、成潰滅狀、敵方遺棄死体一○六具、鹵獲品步槍六五隻、同彈藥一六、六○○粒、重機一、一二五個、手榴彈三一個其他、迫擊砲彈五六數、地雷一多數、

### 佔領宋家嘴

【江南○○前線電】十日入華容城之○○部隊精銳、於○○航空部隊緊密協力下、追擊敗敵、十一日拂曉佔領華容西南十六粁之宋家嘴(鯉魚嘴南方十二粁)云、

### 山東半島戰果

【青島電】爲掃蕩在山東半島布延殘喘之第共南軍而活躍中之○○部隊二月中綜合戰果如左、交戰敵兵力一、五四○、敵遺棄屍體七二○、俘虜四二○、鹵獲品輕機二六、重機一、自動小銃五六六、手槍五○、手榴彈七五○、其他彈藥等甚多、

### 奇襲蒙疆共匪 歸順者續出

【北京電】徹底掃蕩蒙疆地區方面蠢動敵匪之日本軍、到處奇襲敵匪收得多大之戰果、即於二月十三日以來、於武川(厚和北方二○公里)捕捉傅作儀系之遊擊隊西部、獲得遺棄死体二一○之戰果、翠十四日在卓資山(厚和東方京包線沿線)西南方大城林附近捕捉共匪周鵬山其遺棄死体三二、又二十三日將共匪二德子在厚和西北方大青山中捕捉即將此潰滅、於察哈爾盟德化縣(張家口北西七○公里)附近、擊斃中之二縣眼匪、即將此戰死匪首以下三十名結果喪失戰意、二月二十日二百十八名之匪徒、完全歸順日軍、該方面之治安又邁向一層明朗化

二月中蒙疆地區綜合戰果如左、歸順投降二八件、三六二、交戰回數五三、交戰敵兵力五、六九○、遺棄屍体二七二、俘虜七一、鹵獲品小槍五三、同彈藥八、三五九、手槍二四、手榴彈二二九、其他被服彈藥多數、

# 二月中綜合戰果

【濟南電】在山東、蘇北皖北山野於今猶不斷續行蔣共兩軍肅清討伐作戰之日軍○○部隊在二月中收得之綜合成績、十二日已由現地部隊發表、最近在二月二十一日山東牛島城頂山附近、徹底殲滅敵之第百十三師及挺身第二縱隊、收赫赫戰功、交戰回數爲二二回、交戰敵兵力一一三、五三○名、被覆滅之敵側施設、兵器工場一處、被服廠一處、糧秣廠三處、捕虜四、四三二名、敵遺棄死體七、四六三具、鹵獲品步槍四九、○九隻、輕機一五八架、重機一七架、迫擊砲一尊、其他兵器、彈藥多數、

### 日軍空襲桂林

【上海電】據桂林來電稱、日本航空部隊十二日朝空襲桂林市該市南方永福、良豐一帶皆受互彈云、

### 日炸新幾內亞 反軸心軍發表

【里斯本電】墨爾鉢悉來電西南太平洋反軸心軍司令部發表日本航空部隊九日爆擊新幾內亞東部之意云、

## 反軸心國裂痕終難彌補

### 艾登赴美徒虛此行 老羅終將不免身入赤色國度

【不宜諾斯愛里斯電】美國刷大總統魏里斯指摘德蘇兩國接近之危險後、史丹棠亦指摘蘇維埃政府之秘密主義事態淺陷於重大之僵局、鑑於以上之實情、賈爾赫及羅斯福乃以國際電話數次淺行商議、結果外長艾登急遽由倫敦出發、由空路赴華盛頓

## 德潛水艦强悍無敵

### 三日之間沈敵船達新記錄

【柏林電】德國潛水艦、十一日於地中海、北海並大西洋、分別擊沈向突尼斯戰線、蘇聯並英本國之貨物船十一隻、七萬五千噸、已取得輝煌之戰果、據德軍司令部特別公報稱、達四十七隻廿八萬二千噸、一日平均爲十六隻九萬七千噸、而爲歐洲戰爭開始以來之新記錄、更據德軍司令部發表稱、開潛水艦隊、於過去廿四小時以內實對反軸心海船四隻、加以雷擊云云、但三月上旬、海上之風波、雖不適於潛水艦戰、然自三月一日以降、至十一日之綜合戰果、尚達六十隻四十三萬一千噸、以此可見德國艦艇、對通商破壞戰、已發揮強之威力者也

更軸心空軍、對于鮑斯推之必殺之爆擊、亦已收得當初發表以上之戰果、據德軍司令部方面言明、對反軸心船六隻、英國驅逐艦一隻、予以損害、商船一隻、已沈沒關商船六隻之中三隻、合計約二萬噸、以受意大利空軍雷擊機之雷擊、但已大破、德國空軍所擊沈者、雖爲八千噸級之貨物船、但更使一萬噸級並五千噸級之商船二隻、起火燃燒云、

### 國務院辭令

審判官(錦州高等法院院長) 蕭露華

檢察官(新京地方檢察廳長) 楊孝則

檢察官(奉天地方檢察廳長) 富榮煌

依願免官

•訂正 昨日第一面首題中國派遣軍週間戰況、文內首句遺漏『中國派遣軍報道部十二日發表』、特此追補、

氣凌赤陣 前線德軍威容奕奕

### 邵武大火

【廣東電】據重慶來電稱於福建江西兩省境之要衝邵武、發生最近五十年來未見之大火災、市街幾乎皆化爲灰燼、損害達六百萬圓以上云

# 警戒冬季危機

## 德宣傳相老謀深算

【柏林電】德國宣傳相戈貝爾博士、在週刊泰斯、萊希雜誌、最近號上以『多季危機與總力戰』爲題、陳述所見如左、

若見春光照戶而以爲多季危機已去、則德國將更陷入危機矣、昨年並去年之多季東部戰線狀況強爲重大之軍事上危機、此危機結果、德軍於佔領地帶於武器上更於最重要之人員上、皆受損傷不小、因此類損傷、或使戰爭不能繼續、因損傷頗深刻、德國國民今須覺悟困難甚大、赤軍勢力與戰略雖次第有消耗、然與其對敵人戰力評價過小、勿寧予過度之評價爲賢明也、所謂戰爭其最後勝利、在乎豫備兵力、以所餘之最後一個大隊決定之、德國國民、此際必須準備最後之大隊、多季中東部戰況之報道、頗陷悲觀間有謂爲驚頭總力戰体制而故意作悲觀報道以數激之非難然爲使德國國民起想恐懼野心、而故意談怪說鬼固無必要也尤以爾後戰況雖本質上好轉、然亦決將此事實率直傳於國民諸君、毫不躊躇當多季危機時、當局宣傳之總力戰体制問題、非僅一時的放言、乃恒久策也總力戰体制之必要、乃此次多季体驗所得之結果、目的在阻止將來發生同樣之危機云云、

### 白宮發表 艾登訪美目的

【不宜諾斯愛里斯電】華盛頓來電關於艾登之華盛頓訪問之白宮發表要旨如次、英國外相長艾登來訪之目的乃在關於戰況之樣相、與美國政府交換全般之意見、考慮關於戰爭諸問題、而檢討準備間之會議之最高方法也

十三日並與羅斯福福會見、關於反軸心陣營之內訌清算案、有所協議、據云於此次之會談、大抵檢討如次之諸問題、

一、關於亡命滿政權、尤爲波蘭政權之蘇維埃政府之調停於倫敦舉行之反軸心經濟會議及於倫敦、華盛頓繼續之英美兩國政府間之通貨政策、

一、關於蘇維埃政府間之關係戰爭遂行、尤其關於情報之交換及其他、要請緊密之協力、尤關於對於戰後世界新秩序之雙方之見解力謀妥結、據此會談之結果或可想見於華盛頓或倫敦開反軸心會議、種達羅斯福與斯達林議長會見之階段云、

### 由太平洋向蘇援助 美痴心夢想

【布宜諾斯愛里斯電】美國政府、對於世界戰局現狀並戰後經營上之蘇聯立場頗爲重視、因斯達林議長取徹底的、現實主義政策、致感棘手似正推測斯達林議長之意圖、沃雷斯副大總統、以爲蔣太平洋北邊向蘇聯送援助物資絕對必要、從來武器貸與局發表係一千九百四十二年由美國太平洋岸向蘇聯以空路並海路輸送貨與物資、關於細目說明、均加拒絕、惟向議會提出之報告書附屬之地圖明示輸送經路其一條曲線、關係由美國太平洋岸經太平洋而達西伯利亞、美國政界以對蘇聯取路太平洋而輸送物資、此爲當局初次發表之實例、頗重視之云、

預防傷風
理研維他命(甲・丁)球、効力至强服法極易、每日只服一至二球、强化全身組織、尤其呼吸器官、補以旺盛的精氣、結果、不但防止傷風以致肺患之險且能得到健全的體力。對於小兒之發育期及老人之虛弱各症、効果特別顯著。
總批發處 玉置商店 有限公司 東京市日本橋區本町一丁目
理研維他命球
一月量(六〇球) 二月量(一八〇球) 六月量(三六〇球) 各地藥房均有出售
我們要革新生活安定民生

月經・冷感
根本解決 請即購服
婦女患有月經病者痛苦最甚不特容貌衰老,生育無望,且種々疾病接踵而起。唯有速服荷爾蒙劑愛始萌保證能將一切暗疾解除,迅速恢復健康,青春之期亦可保持矣
四肢冷感,月經不調 久婚不育,容貌衰老
强力女性荷爾蒙劑 愛始萌
各大藥房均有出售
奉天・哈爾濱 國邊藥品株式會社
E70

維他命B1含量最高
改善營養增進健康
工作不疲 健步如飛
强力米太寶靈片
各大藥房均售
武田牌
滿洲總發行 滿洲武田藥品株式會社
4-9

# 蘇聯勝利之短夢醒矣

## 哈科佛再歸德軍手
### 急追赤軍敗敵完成包圍陣形
### 蘇自誇之仝市奪回僅三週間即失去

【柏林十二日電】十一日以快速挺進部隊突入哈科佛一角之德軍陸續粉碎頑強抵抗之赤軍陣地、機甲部隊之主力、以戰車居首、突破於該市外廓一帶堅固構築之赤軍防衛線、由該市西北方、北方及西方、突入市內、展開激烈之市街戰後、即完全掃蕩北部及西部地區、及十二日正午乃占據該市央之赤色廣場、赤軍當初誤認德軍之主力在南方及西南方、故集結其主力於南部、然德軍機甲部隊之主力急速迂廻於北方由北方及西北方一氣突入市內、如一機甲部隊、遠由東北方進入、赤軍於驚駭之下、意陷於總崩潰、於德軍戰車之前抱頭鼠竄而去、現在南部地區、殘存赤軍正試出最後之抵抗、而繼續凄慘之市街戰、其殲滅不過時間之問題、德機甲部隊之一部更向北方驅迫赤軍、已由哈科佛北進四十公里、又其他部隊、亦急追敗於東北方面東方之赤軍、一部更轉向南方、取包圍哈科佛南方之赤軍之態勢、哈科佛地區之戰鬥以德軍之壓倒的大勝利、事實上已告結束赤軍之烏克蘭奪還計畫至此遂全被粉碎而蘇聯於全世界誇稱之哈科佛奪回、亦化爲三週間之夢、該市又復歸於德軍手中矣、入哈科佛市內、遂在中央赤色廣場高懸德國旗、然德軍爲確保哈科佛、故圍駐於頓尼次及涅普斐爾斯三河地域

## 德乘勝完成戰略
### 赤軍勢難再反攻

【斯德哥爾摩電】渡頓尼次河中間地區一帶之德軍大攻勢、十二日因哈里佛奪回、已見飛躍的進展、北方之克爾斯克、歐里約爾地區之赤軍、向南部戰線急激轉回之氣象、愈爲濃厚、此次德軍之攻勢、在作戰開始之同時、由於機甲部隊之迅速運用、首將重要道路、及鐵道之要點、依次攻略、確立戰略體制、且將赤軍相互之連絡、完全遮斷、使赤軍毫無準備之暇、此殆作戰成功之原因、由哈科佛向宜吉烏姆以頓尼次河之左岸地區爲中心、有強力之赤軍部隊、欲阻止德軍之前進、傳稱德軍目下對此集中攻擊中、德空軍亦向此地區猛炸、協力地上部隊之包圍作戰云、連絡斷絕同時使赤軍除局地的抵抗以外再無反擊之餘地、一、德軍之企圖、如以上所明示、並非以攻略廣汎地域爲目的、乃將到處所有之赤軍、隨時擊破、將其戰力徹底的破壞、以往已將赤軍三個聯隊全滅、目下於各地、對有力之赤軍、作包圍殲滅中、一、赤軍爲急救哈科佛地區、由鄰接地區、不得不分出大部隊、結果南部戰線全線、不能再如以前保持大規模之攻擊、中部地區、因預備隊之不足、不克追隨德軍之復退作戰、是以戰局、在依德軍之企圖活動中、

## 德發表本次戰略意義

【柏林電】德軍當局、十二日關於南部戰線、德軍新攻勢之戰略的意義、談述如次、過去宜三週間、德軍之攻勢作戰、因『哈科佛會戰』德軍獲得快勝、使南部戰線戰局一變、此次作戰之戰略的意義、約有以下三點、一、以機甲部隊爲主力之神速作戰展開、戰略要點、依次占據、『亘廣汎之戰鬥正面、闖入赤軍之背後使赤軍

### 戰況有利展開

【柏林電】德軍於十一日突

## 殲滅赤軍兩個聯隊
### 奧利約爾地區赤軍戰力薄弱

【柏林電】德軍當局、十二日正午發表、於奧利約爾地區之赤軍攻擊力、漸次疲憊、德軍出以反擊時、赤軍兩個聯隊全滅云

對蘇聯軍架設之鐵條網行決死破壞之德軍勇士

之德軍加以全面的強化、將於春季戰備有利的攻擊體制、克羅斯歐里約爾其他方面

### 羅斯福限制俸給案
## 痛遭下院拒絕

【布宜諾斯愛里斯電】美國下院議決委員會、二月十三日、將個人之年收最高限、限定爲二萬五千美圓、以大總統令、將最高年收復活爲一九四二年十二月七日之水準、對此、羅斯福、向同月十七日議會、爲以書翰、要求二萬五千美圓案之復活、惹起政府與議會之正面衝突、據十二日華盛頓來電稱、美國下院、堅決支持

之赤軍、攻勢、尚在繼續進展中、然正攻擊力稍弱者(克服除外)實因泥濘狀態、而今遠於最頂點、由於德軍有效的攻擊、赤軍蒙受損害殊大、德軍之撤退行動節節舉行、於十一日由該方面撤退後德軍得以集中多大之兵力、此對中部歐里約爾、克爾斯克方面之戰況亦有重大影響云

委員會案、對大總統令、視爲無效、決議政府於、臨係最初之重大敗北

### 英外相艾登
### 受美國招請
### 已抵華盛頓

【布宜諾斯愛里斯電】據華盛頓來電、美國政府十二日夜發表如左、英外相艾登爲議刻下之戰局、受美國政府之招請、已到華盛頓

### 英空軍襲德
### 喪機十一架

【里斯本電】據倫敦來電稱、英空軍省十二日發表、當十一日夜之南部德意志修德格德空襲之際、喪失爆擊機十一架云

## 羅梅爾大舉進攻
### 北菲馬雷斯線西方戰況大熾

【里斯本電】於突尼幾亞東南部梅洪尼奴地區、繼行攻勢中之羅梅爾軍十一日以來、更於馬雷斯線西方、出以積極的攻勢、據阿爾吉耳來電稱、十二日北菲軸心軍司令部、以戰況公報、發表云『德軍於突尼幾亞南部、對英第八軍、開始新攻勢、目下之最大激戰地乃班格爾坦西方四十哩之鄉夫姆茲奈西方約五十哩之地點、於該地向北方馬雷斯線之外側、丘陵地帶、有展開相當大規模激戰之模樣云

## 樞軸軍猛攻英陣地
### 北菲戰況頓呈活潑

【里斯本電】羅梅爾將軍麾下之軸心軍、十一日早、於突尼吉亞南部戰線、對英第八軍、開始新攻勢、傳稱目下於班格爾坦西方三十哩之夫姆、塔威奈附近、展開激鬥之情況、據透通信特派員、關於戰鬥之情況、報道如左、羅梅爾將軍以受砲兵並急降下爆擊機之支援、之裝甲車三十台、對英第八軍、開始新的攻擊、戰鬥自十一日早、迄至終日、日夜繼續激戰軸心軍由馬雷斯線南端東南約四十里之克沙爾里拉奴、此次開始行動、恐對反軸心軍之馬雷斯線、側面攻擊、先行下手、一方北部戰線布溫亞尼姆將軍麾下軸心軍砲兵部隊、由砲兵隊之支援下、到塔梅拉、(塞吉也納西方七哩)再次開始攻擊

## 德空軍力綽綽驚人
### 英曾過小評價對此均爲失色

【斯德哥爾摩電】最近德空軍之英本土爆擊、日益熾烈、因此本於去年末以來於英國朝野充滿之對德空軍實力之過小評價的樂觀論、全然消失、而對德空軍之綽綽餘裕更非常驚嘆、一日據瑞典報斯凡士卡、達哥布拉得報之倫敦特電謂英國空相辛克萊西是日下院曾述謂『德國空具有於西歐洲無論何時均可大舉空襲英國之極大的爆擊機部隊』向英國民加以警告、而該報之倫敦當更報英當局方面對德空軍之見解如次、『爲備反軸心軍之歐洲大陸侵入、德國正保持現在有力之空軍、更爲期至春季到來對英本土實行空前未有之大規模空襲計、刻正進行準備中云、

### 德機空襲倫敦

【柏林電】據德軍司令部發表、德爆擊機編隊、十二日早、又復空襲倫敦、收有多大之戰果云、

### 大舉來襲二次

【里斯本電】倫敦來電謂英空軍部於十二日發表十一日德空軍大舉來襲赤晤士河口上空二次爆擊該地區之意云

【柏林電】德軍側十二日發表、德爆擊機大編隊十一日夜、空襲英東岸新嘉斯耳泉礦地區、投下無數炸彈並燒夷彈、即時有數處發起大火云、

## 司法新規施策
### 前野次長於次長會議上訓示

全滿司法高等次長會議、前野次長訓示要旨如左、司法部重點施策、爲思想對策之確立、經濟事犯之取締強化、一般治安之維持、部內綱紀之肅正、人事制度之確立整備、調停制度之適當運用等、凡此皆緊要於前之方針並期應決戰體制、此外本年度新規施策之主要者、一、寄留制度之新設≡寄留制度已經公布、自四月一日施行、目下準備實施中、此制度、爲人籍制度確立之後的警備、其運營之適當與否、與國政運營各方面之影響非勝、各官廳留意此點、俾加努力、一、保安處分制度之新設≡起訴猶豫者以及浮浪者中其有犯罪傾向者、於一定處所拘禁、課以強制勞働、對此等徒輩鍛鍊輔導、使更生爲良民、一方面使此勞働力、爲國家產業動員、此乃出於社會都市之明朗化與勞働力動員之觀點、其他部門亦相當期待、預定近日發表要綱、一、司法鍊成保護制度之新設≡從來民生部所管之免囚保護事業、移於司法部、以刑餘者之更生、民間團体之育成、指導統制爲重點、關此、殊期待現地長官及滿系首腦者之努力、此外、以思想前歷者之視察、保護、拘禁及鍊成爲目的、預定設置思想矯正制度、爲此、司法部於刑事司新設二科並擴充強化行刑司

### 經濟

## 期謀增產完遂決戰
### 第一回街村長會議閉幕

【興京】大東亞戰爭赫赫戰果、邁進第二階段之決戰、期擊敗美英、覆滅蔣政權、期聖戰早日告捷、必須羣策羣力、我滿洲國基於兵站使命之立場官民上下一致粉身碎骨槍後赤誠、守護北防邊疆將兵精神益固、爲達成報國忠誠之我興京縣當局、甚於完遂國策使命重大見地、今於本月前昨兩日、沼集全縣三十二街村長、假縣公署會議室舉開第一回街村長會議、協議十年度興京縣戰時農產物增產蒐荷方策即
一、戰時農產物增產實塞要綱、
一、戰時農產物蒐荷要領
並協議春耕貸款、種籽配給、畜產增產、防風造林肥料配與糧谷登場增設臨時收買所、文報配達無阻、種種與國和民期無遺憾之新方策、翌『午后一時遂行懇談、結果認爲圓滿於萬歲三呼中而閉會云、
一、農產物出荷統制規則、
(案)
一、農產物增產事業實施計畫
一、農產物病蟲害防除計劃
一、廢耕地復興計劃、
一、戰時緊急藥工品增產供出要綱
一、街村戰時生產推進本部編成要綱

高、茲從勞管理更進一步、而樹立培養勞働力之百年的對策、自四月一日、設立少年勞務興國塾、以爲滿系產業戰士子弟之教育機關、今改造平安莊、與永樂莊之二個建築物之一部、開設兩處、收容多數之滿系子弟、計劃實施教育、依此可增強滿系戰士之定着性、更待同塾之整備、將來延長及青年學校教育機關、對家庭副業之生產、及保健衛生等指導、與以多角的輔導、且同塾之成果、頗堪期待也、惟該塾之設立、殊値注目之點、即爲其教育方針、以國民學校令爲基準、而實施教育、置重點於勤勞教育、於『趁熱打鐵、及時樹人』之主旨之下而養成第二代產業戰士、此於一般國民學校所未有之特殊使命、堪謂十年有成、滿系產業戰士培養策之遠大計劃、實爲該塾頗堪期待之點云、

## 財界要人協助聖戰
### 物資統制即告施行
### 林康侯談中國經濟方策

【上海電】基於國府最高國防會議之決定、設立物資統制最高機關全國商業統制總會、指定以周作民、唐壽民、林康侯等上海財界一流人物二十人爲發起人、然發起人之一人林康侯、十二日關於國府之新物資統制方策、談話如次、全國商業統制總會、目下設立準備中、將於十五日正式設立、對於該總會實施之新物資統制之全國商民、寄與絕大好感、國民政府參戰後得友邦日本當局協力、而實施之此次戰時物資統制方策眼目、乃任於整備華中之收買配給機構、以物資統制事務委命於業者之自主的統制、實行最合理的統制、而由政府之指定委員、乃在經濟界具有之權富經驗之一流人物、此等人們、身奉國民政府之經濟方策、經一般業者之熱烈支持後、完成合理的自主統制、於日華兩工業之平等的立場中、緊密合作之下、圖謀安定民生、增加生產、物資交流之活潑化、以期對完遂大東亞戰、所有貢獻焉、

### 美上院裁決
### 追加豫算案

【布宜諾斯愛里斯電】據華盛頓來電稱、美國上院、十二日、對六十二億八千萬圓之追加預算施以若干之修正、當即可決、送回下院云

## 民衆暴利經濟紊亂
### 老蔣雖極力呼喊亦難收效

【上海十二日電】蔣介石十一日夜、當國民精神總動員四周年紀念日、由無線電放送如下、在該放送、蔣介石認爲國民尚未徹底抗戰意識不顧國家之危急、只圖自己之安逸違反國家經濟統制法、貪圖暴利、此種不良之徒、頗令人慨嘆、由此點乃暴露重慶治下之抗戰體制、有動搖狀態、
一、現在我等之抗戰、已達六年、自公布精神總動員法已經四年、此刻我等有試行反省我等生活態度之必要、對此余認爲國民尚缺欠克苦勉勵奮鬥之精神及自動兵役國家奉公之精神、
一、此一年正我等存亡見決之最大關頭、戰時生活、尚未勵行、國家總動員之法令、亦未徹底、且經濟統制之辦法更未普遍、此等皆不能隱藏者、
一、國家最大之恥辱、並非外力造成之國恥、乃國民不顧事態、所造成之國恥也、在今日尚有不顧國家、爲暴利而犯法者、亦有積極的或消極的破壞經濟政策者、或阻害經濟統制而利私害公者、我等全國同胞、對此罪不容恕之公敵、應加以社會的制裁、斷不能寬容、應嚴重檢舉、

## 鮮魚對滿輸出
### 開計劃懇談會

【京城】爲決戰下生活必需物資生鮮魚介類之計畫輸入及適切配給計、我國自本年一月十七日、即指定滿洲生活必需品會社爲一元的輸入業者、於朝鮮總督府對應此舉、使朝鮮鮮魚協會、爲鮮魚對滿出貨統制、實施計畫貿易、據此、朝鮮鮮魚協會、上二日午前十時、在京城長谷川町朝鮮水生會館、開朝鮮生鮮魚類計畫輸出懇談會、滿洲側四戶經濟部事務官中根生必需業部長、與同水產課長得知關係業者、朝鮮側流谷東亞貿易常務高濃總務課長、木戶鮮魚協會常務理事外鮮滿各地出貨組合代表等約六十名出席、而鮮關係、爲期協和實施具體策、有所種種協議、而滿洲生必與朝鮮鮮魚協會間、交換覺書、據總督府當局之貿易計畫及滿洲國之輸入計畫、實施鮮魚計畫貿易、而朝鮮魚協會定購、該協會決定朝鮮內之各地域別、定鮮魚之需要向朝鮮鮮魚協會定購、該協會考慮從來之貿易實績及輸送關係、對各種鮮魚出貨組合、負分配輸出之蒐貨數量、及於出貨組合之買收數量、價格是正、今後總督當局、將積極的協力、

## 爲謀金屬增產萬全
## 製定增產強調期間
### 優秀者經濟部大臣授與獎狀

對於力期大東亞戰爭必勝之日本生產增強、爲與以積極之協力起見、經濟部及滿洲非鐵金屬懇談會、決以戰爭必需資材銅、鉛、亞鉛之對日寄與爲大目標、指導國內主要鑛山及精鍊所本於如左之實施要領、由四月一日起至六月末止、凡三月間、展開銅、鉛、亞鉛增產強要期間、昂揚生產關係者之增產意慾、同時、集結國民之總力卹斯飛躍之增產、即於增產強調期間內、各鑛山及精鍊所、均設生產目標基準、於業者側、實行事業能率之增進、技術之改善、資材之有效利用、勞働者與勵防止勞働者勞働率之向上、災害及事故防止策等、以期生產增大之徹底、此外更於中央側、關係機關之積極協力下強化各鑛山之所要資材(如火藥選鑛劑等電力勞務者、勞務者用必需物資之確保及輸送之圓滑化等)、力期生產增强之萬全以收增產達成之實効、年本期間內本於生產目標、於鑛山考察當地生產數量(含有量)及探鑛推進之成績、在精錬所、則職務製品、生產數量、及生產業者、並從事員之對於增產必成之努力熱度、表明並不成蹟、良好之程度等、決由經濟部大臣、八月中程與表彰狀、更爲得生產業者之生產意慾之昂揚及關係各機關之協調努力計、於本期間開始以前、先於新京開非鐵金屬生產增强官民懇談會、於必要之地方、與地方關係機關等、開懇談會、以謀趣旨之徹底化、同時於期間內、並使以鑛山及精鍊所爲中心和會科技術、其他各機關協和會非鐵金屬懇談會、協保業者、組成之一激勵班、巡地督勵、又爲期此增產強調期間、設定之實效計、決設由滿洲鑛業新井業務課長充任幹事長、及以幹事若干名、構成之事務局以資展開關係各社、一体之增產運動云、

### 昭和製鋼建立
### 衛生娛樂設備

【鞍山】昭和製鋼所、首先建設專業家部落、與衛生娛樂等施設、以及精神訓練、由物心兩方面、使滿系產業戰士之定居、生活安定爲揮率之高度、講求勞務管理之萬全對策、其成果、應見增

## 股票行市

| 奉天滿取 | 開盤 | 收盤 | 大價 | 小價 |
|---|---|---|---|---|
| 滿取 | [illegible] | [illegible] | [illegible] | [illegible] |
| 新東 | [illegible] | [illegible] | [illegible] | [illegible] |
| 新鐘 | [illegible] | [illegible] | [illegible] | [illegible] |
| 鐘紡 | [illegible] | [illegible] | [illegible] | [illegible] |
| 新滿業 | [illegible] | [illegible] | [illegible] | [illegible] |
| 滿鐵 | [illegible] | [illegible] | [illegible] | [illegible] |
| 同新 | [illegible] | [illegible] | [illegible] | [illegible] |
| 營口紡 | [illegible] | [illegible] | [illegible] | [illegible] |
| 煙草 | [illegible] | [illegible] | [illegible] | [illegible] |
| 滿東煙 | [illegible] | [illegible] | [illegible] | [illegible] |
| 滿醬 | [illegible] | [illegible] | [illegible] | [illegible] |
| 電業 | [illegible] | [illegible] | [illegible] | [illegible] |
| 興銀 | [illegible] | [illegible] | [illegible] | [illegible] |
| 新鋼 | [illegible] | [illegible] | [illegible] | [illegible] |
| 新鉛 | [illegible] | [illegible] | [illegible] | [illegible] |
| 五品 | [illegible] | [illegible] | [illegible] | [illegible] |
| 木材 | [illegible] | [illegible] | [illegible] | [illegible] |
| 電電 | [illegible] | [illegible] | [illegible] | [illegible] |
| 同乙 | [illegible] | [illegible] | [illegible] | [illegible] |
| 同新 | [illegible] | [illegible] | [illegible] | [illegible] |
| 朝取所 | [illegible] | [illegible] | [illegible] | [illegible] |

| 東京短期 | 開盤 | 收盤 | 大價 | 小價 |
|---|---|---|---|---|
| 新東 | [illegible] | [illegible] | [illegible] | [illegible] |
| 鄰新 | [illegible] | [illegible] | [illegible] | [illegible] |
| 重工 | [illegible] | [illegible] | [illegible] | [illegible] |
| 鐘紡 | [illegible] | [illegible] | [illegible] | [illegible] |
| 新鐘 | [illegible] | [illegible] | [illegible] | [illegible] |
| 帝人新 | [illegible] | [illegible] | [illegible] | [illegible] |
| 日立 | [illegible] | [illegible] | [illegible] | [illegible] |
| 大新 | [illegible] | [illegible] | [illegible] | [illegible] |
| 鋼管 | [illegible] | [illegible] | [illegible] | [illegible] |
| 日石 | [illegible] | [illegible] | [illegible] | [illegible] |
| 滿鐵 | [illegible] | [illegible] | [illegible] | [illegible] |
| 郵船 | [illegible] | [illegible] | [illegible] | [illegible] |
| 滿業 | [illegible] | [illegible] | [illegible] | [illegible] |

(收盤時間一〇時五五分)

| 大連市況 | 開盤 | 收盤 | 大價 | 小價 |
|---|---|---|---|---|
| 五品 | [illegible] | [illegible] | [illegible] | [illegible] |
| 滿取 | [illegible] | [illegible] | [illegible] | [illegible] |
| 大新 | [illegible] | [illegible] | [illegible] | [illegible] |
| 新東 | [illegible] | [illegible] | [illegible] | [illegible] |
| 鐘紡 | [illegible] | [illegible] | [illegible] | [illegible] |
| 新鐘 | [illegible] | [illegible] | [illegible] | [illegible] |
| 郵船 | [illegible] | [illegible] | [illegible] | [illegible] |
| 同新 | [illegible] | [illegible] | [illegible] | [illegible] |
| 商船 | [illegible] | [illegible] | [illegible] | [illegible] |
| 帝人新 | [illegible] | [illegible] | [illegible] | [illegible] |
| 日石 | [illegible] | [illegible] | [illegible] | [illegible] |
| 鋼管 | [illegible] | [illegible] | [illegible] | [illegible] |
| 日立 | [illegible] | [illegible] | [illegible] | [illegible] |
| 滿業 | [illegible] | [illegible] | [illegible] | [illegible] |
| 滿鐵 | [illegible] | [illegible] | [illegible] | [illegible] |
| 同新 | [illegible] | [illegible] | [illegible] | [illegible] |
| 大機 | [illegible] | [illegible] | [illegible] | [illegible] |
| 同新 | [illegible] | [illegible] | [illegible] | [illegible] |
| 電業 | [illegible] | [illegible] | [illegible] | [illegible] |
| 瓦斯 | [illegible] | [illegible] | [illegible] | [illegible] |
| 滿化 | [illegible] | [illegible] | [illegible] | [illegible] |
| 土木 | [illegible] | [illegible] | [illegible] | [illegible] |

| 哈爾濱市況 | 開盤 | 收盤 | 大價 | 小價 |
|---|---|---|---|---|
| 滿取 | [illegible] | [illegible] | [illegible] | [illegible] |
| 新東 | [illegible] | [illegible] | [illegible] | [illegible] |
| 新鐘 | [illegible] | [illegible] | [illegible] | [illegible] |
| 滿業 | [illegible] | [illegible] | [illegible] | [illegible] |
| 滿鐵 | [illegible] | [illegible] | [illegible] | [illegible] |
| 電業 | [illegible] | [illegible] | [illegible] | [illegible] |
| 同新 | [illegible] | [illegible] | [illegible] | [illegible] |
| 興銀 | [illegible] | [illegible] | [illegible] | [illegible] |
| 大興新 | [illegible] | [illegible] | [illegible] | [illegible] |

| 安東市況 | 開盤 | 收盤 | 大價 | 小價 |
|---|---|---|---|---|
| 滿取 | [illegible] | [illegible] | [illegible] | [illegible] |
| 滿業 | [illegible] | [illegible] | [illegible] | [illegible] |
| 新東 | [illegible] | [illegible] | [illegible] | [illegible] |
| 朝取所 | [illegible] | [illegible] | [illegible] | [illegible] |
| 新鐘 | [illegible] | [illegible] | [illegible] | [illegible] |
| 滿鐵 | [illegible] | [illegible] | [illegible] | [illegible] |
| 電業 | [illegible] | [illegible] | [illegible] | [illegible] |
| 同新 | [illegible] | [illegible] | [illegible] | [illegible] |
| 興銀 | [illegible] | [illegible] | [illegible] | [illegible] |
| 營口紡 | [illegible] | [illegible] | [illegible] | [illegible] |
| 特產工 | [illegible] | [illegible] | [illegible] | [illegible] |
| 煙草 | [illegible] | [illegible] | [illegible] | [illegible] |
| 滿東煙 | [illegible] | [illegible] | [illegible] | [illegible] |
| 滿醬 | [illegible] | [illegible] | [illegible] | [illegible] |
| 滿瓦 | [illegible] | [illegible] | [illegible] | [illegible] |
| 東拓 | [illegible] | [illegible] | [illegible] | [illegible] |
| 土木 | [illegible] | [illegible] | [illegible] | [illegible] |
| 滿化 | [illegible] | [illegible] | [illegible] | [illegible] |
| 滿工廠 | [illegible] | [illegible] | [illegible] | [illegible] |
| 同新 | [illegible] | [illegible] | [illegible] | [illegible] |
| 大機 | [illegible] | [illegible] | [illegible] | [illegible] |
| 同新 | [illegible] | [illegible] | [illegible] | [illegible] |
| 滿蒙毛 | [illegible] | [illegible] | [illegible] | [illegible] |
| 新撫窯 | [illegible] | [illegible] | [illegible] | [illegible] |
| 滿土地 | [illegible] | [illegible] | [illegible] | [illegible] |
| 特產工 | [illegible] | [illegible] | [illegible] | [illegible] |

## 國債行市 十三日

| 國債名 | 每票面百圓 | 包括經過利息 |
|---|---|---|
| 第一次四厘公債 | [illegible] | [illegible] |
| 第二次 〃 | [illegible] | [illegible] |
| 第三次 〃 | [illegible] | [illegible] |
| 第五次 〃 | [illegible] | [illegible] |
| 第六次 〃 | [illegible] | [illegible] |
| 第九次 〃 | [illegible] | [illegible] |
| 第十次 〃 | [illegible] | [illegible] |
| 第十一次 〃 | [illegible] | [illegible] |
| 第十二次 〃 | [illegible] | [illegible] |
| 第十三次 〃 | [illegible] | [illegible] |
| 第十四次 〃 | [illegible] | [illegible] |
| 第十五次 〃 | [illegible] | [illegible] |
| 第十六次 〃 | [illegible] | [illegible] |
| 第十七次 〃 | [illegible] | [illegible] |
| 第十八次 〃 | [illegible] | [illegible] |
| 第十九次 〃 | [illegible] | [illegible] |
| 第二十次 〃 | [illegible] | [illegible] |
| 第廿一次 〃 | [illegible] | [illegible] |
| 第廿二次 〃 | [illegible] | [illegible] |
| 第一回富國債券 | [illegible] | [illegible] |
| 第二回富國債券 | [illegible] | [illegible] |


敬告患痔漏諸君注意

諺云十男九痔聞之慄然男性固多女子患痔漏者亦不在少數足徵其症之繁衍與病狀之不同決非一方一藥所能治愈者而刀割又可畏以致輕者轉劇重者備嘗痛苦等患病以來凡有治痔漏之良藥聞之即試終鮮效果有以手術割治數次復犯者有用腐蝕藥腐爛者不但絲毫無效反而潰破不堪流膿淌水奇癢奇痛實難忍受屢治屢犯千方百醫均歸無效所受種種之痛苦筆難盡述想染患痔漏諸君定知斯症之頑惡異常矣茲經劉東郊先生不用針刀純以藥力毫無痛楚完全治癒根除淨盡快慰何似謹將敝等姓名住址照片登諸報端廣爲介紹非爲劉君宣傳營業實恨此症之害人耳並申同病相憐之意敬告患此痔漏諸君速往一診無不手到病除良醫只在目前幸勿交臂失之且劉君醫治痔漏三十餘載經其治癒者局可勝數眞可謂患痔漏之救星

共選俗語數句以頌先生之醫術徵人等全啓
紊積難治惟有痔瘡生命有妨此症初起患者不防大便乾燥濕毒內蘊寄膿劇痛便血汪汪內痔破裂肛門腫脹外痔結瘤疙疸潰瘍日久長管破潰通腸瀉水淋漓腥臭難嗅如刺針芒時輕時重痛苦非常延不治有礙健康身體必傷請醫診療誤投醫藥行動坐臥配製良藥家傳秘方劉醫對此研究最詳一切痔瘡不用刀圭宜慎勿慌無論痔漏立挽膏肓一經治癒永免病殃藥到見光除根徹底收效迅速無不稱良負責保愈絕不荒唐功效無量痔漏頑瘡患痔諸君請臨便詳必須患者親來診視函問附郵六分

劉東郊先生寓奉天大西關利昇慶胡同成平里三條六號

增產裕民養鷄報國
初生雛中雛成雛大分讓(生蛋雛母雛價格化驗等生產名)
▲魚粉貝粉骨粉雞具書籍詳章附郵六分即寄
產卵王?白色單冠萊克亨種無經驗者亦可保育蔘成功
撫順城內東三胡同四八號
競農蓉鷄場

春雛分讓
養鷄福音
高級多產
白色單冠萊克亨種
初生雛中雛大預約
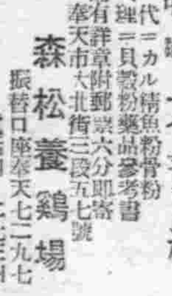
代用ニカル精魚粉骨粉雞具穀粉藥品參考書
備有詳章附郵六分即寄
奉天市大北街三段五七號
森松養鷄場
振替口座奉天七二九七
電話四一二七三四


聞

顯考馮府君諱民公謹於康德十年國曆二月廿七日卯時壽終正寢謹擇於三月十七日戌主十八日領弔十九日發引倘蒙光臨致存均感此訃

孤哀子 瑞霖 泣血稽顙

寓居奉天市小西區惠工街三段一〇五號(工業區六馬路基督里)


安坤丸是治療婦女經血不調的急效藥
調經 安坤丸 主治
安坤丸服三四日後有不可思意的效驗

經血不調 赤白帶下 肚腹疼痛 子宮寒冷
久不受孕 腰痠腿疼 四肢無力 癥瘕病塊
滑胎小產 經前腹痛 經期腹痛 經後腹疼
二三個月 經期不準 趕前錯後 每月數次
嘔吐惡心 經血不見 心忙心跳 心口疼痛
肝鬱氣滯 經少飽脹 面黃體瘦 午後發燒
飲食減少 多夢腹痛 每逢行經 腰疼腿酸
頭痛目眩 夜間睡夢 時常作痛 臥床不起
婦女一切 血色不正 氣血冲海 四肢冷熱
因寒因氣 所得各症 血崩血漏 皆能治之

製造本舖 鶴春藥店
奉天市大西城門外路南(大西關)

外埠代理 特約代理 如欲代理 來函接洽

婦女救星 安坤丸
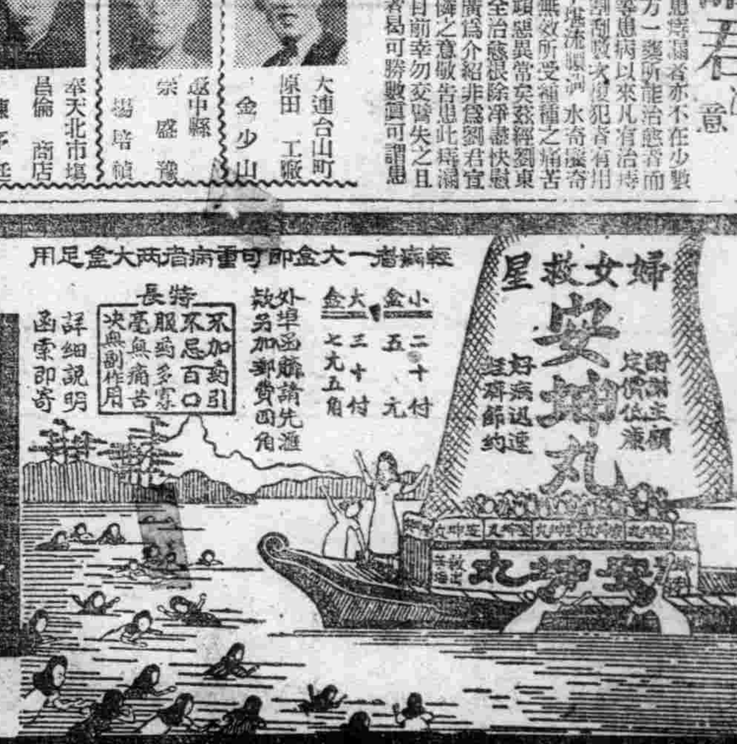
經濟一大盒可當病兩大盒足用
小盒二十五付 五元
大盒三十七付 九元五角
不加藥引 不忌百口 服無多寡 毫無痛苦 決無副作用
外埠函購請先匯款另加郵費四角
詳細說明函索即寄

# 從事建設·要國民勞作

## 勤勞奉公制度解說

△爲什麼要實施勤勞奉公制度

親愛的青年同胞。你們都知道受外國人的侮辱和蹂躪是多麼可羞而又可憐的事啊。試觀現在的世界。完全在曠古未曾有的大戰亂的漩渦中。數年來日本帝國爲了建設大東亞新秩序。確立世界和平而與百年來侵略東亞的英美等開戰。同時我國也本乎日滿一德一心的大義。傾注全力援助親邦的聖戰。以獲得最後的勝利。因爲這戰爭是大東亞存亡的關頭。是故首先必須掃除萬難來訓練國民發揚建國精神。鞏固國民的團結。同時更須擴充强化生產。急速完成高速度國防國家的體制。以達成聖戰目的。這重大的任務。是東亞民族當前的責任。尤其是熱血的青年們。更當時時刻刻關心於國家的情勢。貫徹所有的精神。於現在的非常時局裡。不能到軍隊當兵役的人。就不能不到勤勞奉公隊來受訓練。從事於國家的建設事業。所以勤勞制度也可以說是和兵役並駕齊驅那都是國民的極名譽的義務。

△勤勞奉公和苦力是大不相同的。

我們平素所稱的苦力。是爲了一己的生活或者是個人實利益。拿着勞力當作手段的一種筋肉勞動所以『苦力』二字在我國的社會是含有多大侮辱的意味。原因是因爲他們太沒有國家觀念。而且也沒有受過教育和訓練。一味的爲了賺幾個金錢。而來賣他的勞力。然而勤奉隊呢？是帝國人民最名譽的義務。總是能够滅私奉公。爲了完成國防國家來挺身的換句話說勤奉隊是以崇高的國家目的爲目的。不顧一己的利害效力奉公遂行國民的義務的。他們的精神非常偉大。

▲奉公義務者的年齡

按年計算。是從二十一歲到二十二歲。但是遇着戰事。或者事變之際。凡是當國民的當然無論何人。都須團結一起。集結總力竭盡奉公報國的至誠。所以這時民生部大臣認爲有必要的時候。可以把年齡延長到二十四歲。服務期間也可以在不超過十二個月的範圍的。

凡是二十一歲到二十三歲的義務者。都得一律去服務。總而言之。凡是帝國的男子。在這年齡內。當然都得去服務的。但是特別對於以下幾種人。能永久或者一時免除的如殘廢的人。精神異常者（例如痴子瘋子）以及身體極度虛弱的（例如肺病極重的人）但以上三者俱須有足以證明事實的證認。也就是須具縣長所指定的醫師診斷書。沒有醫師的地方。須具所轄警察署長的證明書。向市。縣。旗長辦理所定的呈報。對於眞正不堪於勤勞的人。永久免除他的勤奉義務。

其次關於

（一）公務員而不能曠其職的—但這時候所屬長得向市縣旗長通知的。

（二）民生部大臣所指定的重要事業。而從事其指導事業的。或者在民生部大臣指定技能者養成施設養成中的。但事業代表者須向市縣旗長申報。（免除猶豫者）

（三）維持一家生計的人。而缺了他就爲生活必要生故但障的—這時市縣旗長。得於職權內對於本人的申請而行決定的。

（四）依法律而被拘禁中的—這時市縣旗長得認其事實時超免除。

（五）僑居於外國的—這時發給外國滯在許可的官署長。須對本籍地市縣旗長辦理呈報的。但是僑居在日本帝國。關東州及中華民國的不受免除。

（六）學生—這時務須在學中的學校長。須向市縣旗長呈報。

因爲學生有所謂教育的重要本務。一般的勤勞奉公義務雖然免除了。但是因爲學生對於一般國民必須率先以勤勞作榜樣。所以年齡較大一點的大學生。另設有學生勤勞奉公法。也是一定要服從的。

▲奉公義務的內容

（一）勤勞奉公的期間—原則是在奉公義務期間中定爲十二個月。平均一年服務四個月。但是對於協力事業的種類及其他事由多少。當然難免伸縮。同時在特別的情形之下。當然連續服務十二個月時候也是所想像中了。反之因爲作業照豫定進行得快。而且認爲已竟達到預成目的時。也可以早期解除義務。但是在戰時事變之際。還可以如（三）項所述會被延長的。至於同一家庭有二人以上義務者的時候。本來在原則是不免除的。但是如果二人同時服務。其一家的生計維持上。發生極度障碍時候。也可以免除其一人的奉公義務。

## 掌故

清代故事。三品以上官。得以功賞頭品（即一品）頂戴（一品及二品均照此例）珊瑚頂。惟二品之頂珠刻一小壽字圖案。以示區別。所謂珊花珊瑚也。道員四品。雖無此賞。光緒三十三年丁未九月。署山東按察使濟東泰武臨道沈廷杞以河工獎案得『著俟升缺後賞頭品頂戴』。意謂須俟升補按察使或鹽運使。（均三品）方准戴用耳。是年十一月。廣西署太平思順道左江道龍濟光（即民初袁世凱錫以郡王銜號稱龍王者）因軍功獲賞頭品頂戴（無須俟升缺後字樣）。則異數也。（沈龍均原有二品銜）。至光緒八年壬午十二月薛福辰之賢東督糧道（補調直隸通永道）。得頭品頂戴。乃因治癒慈禧太后病特獎。

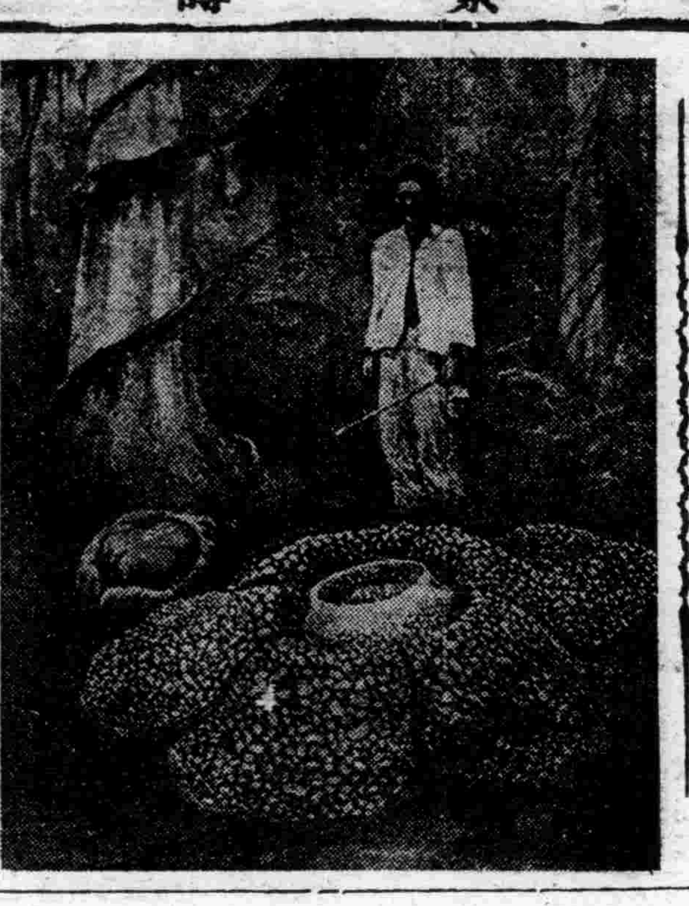

『拉福拉錫爾』世界無比的南洋巨花　蘇門答臘島。地居熱帶所有植物。多屬大而茁壯。北方人見之。雖乎不驚爲奇花異草。島中山谷之間繁殖物。其柴厚技廣。固不必論。即花朵已成呈罕有之狀。一八一八年。有拉法爾斯卿爵曾在島中發現巨花名『拉福拉錫爾』者。其花瓣多爲三尺之黃色厚肉。上生血點一般之紅斑。味具臭氣。重約日秤一貫八百刄。誠世界無比之珍物也（寫眞即巨花之形狀）。

## 秩序生活　文具的愛護與整潔

（一）墨最怕銅。如研墨放在銅器上。經夜就會裂。可以用紙包裹。留一面備用。用白蠟打好。兔可免去夏天髒手的毛病。（二）印泥顏色是鮮紅。切不可用鐵器拌他。因爲印泥一近鐵質。就變爲黑紫顏色。（三）用花椒煎湯或燒酒。貯於水盂。用以磨墨。雖至嚴多。亦不結凍。（四）新買的鋼筆頭。往往不易着墨水。如果用火柴燒燒筆尖。此患可免。鋼筆頭使用後。用廢紙擦去墨跡。用包香烟的錫紙包好。既耐久又免生銹。（五）用花露水或香水稍摻入水裡。磨墨或入墨盒。以供隨時使用。可以永遠不生臭味。（六）石筆包紙。寫時露一頭。可免汚手。並可經久不斷。（七）圖章用久。常爲印泥所黏。應取舊牙刷蘸水輕輕刷洗圖章便不致損壞而清潔如新。（八）淨墨水寫在中國紙上。每致浸透。若和以糖或膠稍許便無此患。（九）毛筆桿與筆頭。係用松香粘的。如果筆頭脫下。可以用自製的漿糊粘上。也可永久不脫。（孫英）

## 滿語混用方言誌（41）

▲初蜜　俗稱以水煮米。或以水和泥之如醬狀而膠黏着曰初蜜。例如。『這一次乾飯。是煮初蜜了。很不耐嚼』。又如。『此泥太乾。不如初蜜一點爲好』。皆有黏一點之意。又俗對兩人談笑有隙。互說諂語時。亦謂『你們是初蜜了。又何苦呢』。意即已成膠着狀態。將因之决裂也。滿語。初蜜。黏而爛也。

▲都倫　滿語。穗子也。一類之物。俗稱一串或一束。均曰都魯。例如『這一都魯葡萄眞甜』。又如『好幾都魯餑餑眞』。全是便宜。爲一串或數種之意。但漢語多以都倫爲一串或一束之通稱。實則乃一種一樣也。

## 談浴池　·小天·

（三）

補魯　喀安　佘哩

湯崗子溫泉。當清太祖駕都遼陽太子河畔之東京城時代。朝中群臣即羨此名泉。其後皇太極奉古爾泰之南征旅順。部將到此。必入池坐湯此泉溫度。與興城溫泉溫度。均在攝氏七十三度上下今日除長白山之北溫泉。能高至八十餘度外。遼東溫泉殆無出其右者。

### 連京線溫泉

滿洲人稱溫泉爲『補魯喀安佘哩』。此項補魯喀安佘哩。皆在奉天東南一帶。蓋在湯崗子以南者。有熊岳溫泉（距熊岳驛三粁餘）。龍門湯溫泉（在許家屯驛東南六粁）。思拉嘴溫泉（在蓋家屯驛東南六粁）。倪家台溫泉（鞍山驛東南十五粁）。千山北麓）。湯河沿（遼陽驛東南二十五粁）。此皆連京鐵路沿線之名泉也。

### ·安奉線溫泉·

在安奉鐵路沿線者。除本溪之溝兒湯外。有湯池溝（在草河口驛東北方二十八粁）。湯池子溫泉（在鳳凰城東北九粁）。朝鮮溝溫泉（在雞冠山驛西南二十五粁）。東湯溫泉（在湯山城驛東北十四粁）。湯池子溫泉（在五龍背南方二十粁）。此項溫泉。以五龍背溫泉最負盛名。蓋日軍到此。曾先在此經營。後經陳鑑谷出而經營。設備樓台。創浴場。以五龍背爲溫泉旅館。遂成清幽之浴場。惜近年泉水不暢。無當年之興致矣。

## 檳榔嶼的極樂寺

·花香鳥語風景宜人·

東亞共榮圈內的檳榔嶼。在過去亦稱。庇能島。又稱威爾斯親王島。在馬來半島西岸的海中。長一五里寬八里。其地多雨。尤其是在春天的季節。大雨連綿。旬日不開。是時常見的。出產以大米。砂糖。烟草。錫。及各種香料爲最多。首邑稱。佐治唐。在東北海岸。商務極爲繁盛。市內廟宇甚多。以中國人所建立的極樂寺較爲偉大。寺內的財產。頗爲豐富。往該寺的路徑係由佐治唐市內。乘汽車或電車。即可以達到該寺的山脚。再從山脚沿石路。曲折拾級而上路旁的石頭上着坐不少的老幼乞丐。專門向遊玩的人乞錢每天前往。好像已當作衣業一樣該寺的大門。上有『極樂寺』三字。筆力雄健。不知出自何人手筆。一進大門。左邊有一個大方池。約計一丈多長。六七尺寬池中水甚清。所以一條魚沒有。僅畜着許多放生的烏龜。並且這些烏龜都很大。龜背的直徑。竟有在二尺用以上的。其背上現出種種不同字樣。均係刀子刻出的。甚至有刻着放生的年月日及善男信女的姓氏。

池旁建築有一個跨院。院中築有花壇和花屏。花屏的前面。有一件奇怪的東西。就是用乾草紮成的草人頭是蠟製的。現出一種似佛。非仙的像子。花屏花壇裏邊。種着一些種類不同。顏色各異的花草。香氣撲鼻。遊覽的人。好像置身於花園再進第一層殿。就是天王殿。第二層殿就是大雄寶殿。殿右爲男賓的招待室。左爲女賓的招待室內。壁上都懸有十幾張施主的玉照。和中外名人。如。張謇。李瑞清。章太炎。康南海。梁任公。遇邏王的墳篆或五七言對聯。

大雄寶殿的後面。靠左邊有一所藏經堂。內計藏經一全部。另外有長香案兩個。每個香案。都供着十多個泥塑偶像。或服裝純係穿着袍褂。戴着紅藍頂花翎。據附近土人傳說這些偶像。都是從前向寺中捐助銀錢最多的大施主在藏經室的後面。由石級步步登高向上走。不遠的地方。有一個上下兩層寶塔式的八方亭。中間供石玉皇大帝。東嶽大帝。火神帝君。準提佛菩薩的神像。

八方亭。亦稱。八角亭。建築堅固。就地勢說來。算是全寺中最高的地方了亭內除神像外。還有。張謇。李瑞清等名人的題字。亭外的風景極好。俯視山脚。盡是一綠色的花園。海水在園外。似如環繞着一條銀白色的帶子。

## 蘇淮產業　中國的烏克蘭

一、施肥之改善＝去年初因自華北取到〇〇啷硫酸阿摩尼亞之配給故爲使其利用施肥有効化。模範農田招集其他農民舉開講習會。依此配給計劃其全地區之配給面積爲小麥六七、六六六畝（百分八四）水稻八、〇〇〇畝（百分之一〇）粟四、八〇〇畝（百分之六）其大部分爲充當小麥之增產。

六、改良播種器之貸與＝現在於華北所行之在來農法之播種。畦多播爲單條。依多量之國體以謀增收。然以科學見地而論勿寧採用不害其發育機能之改良單條播種法。再使用改良播種器的時候。其播種利用面積始可倍加。而計算於收穫方法。亦可得百分之二〇至百分之三〇之增收。故本年度最近試驗之配布四百台於各縣使用。

| 作物種類 | 各所面積 | 計設數 | 合計 |
|---|---|---|---|
| 小麥 | 一〇市畝 | 三〇 | 三〇〇市畝 |
| 粟 | 一〇畝 | 一五 | 一五〇畝 |
| 棉花 | 一〇畝 | 一三 | 一三〇畝 |
| 合計 | | | 五八〇畝 |

以上粗雜的記述了蘇淮農業之地位與其主要增產施策。然爲此等諸對策之援護而策之增產。督勵員之設置。講習會之開催。病蟲害之預防驅除。模範農家之褒彰。多產獎勵會之開催。生產農業之基本調查等。正鐵廣案處狀況。在華北農業試驗場尤重視蘇淮農業之特質。決定蘇州設置小麥試驗場。因秋元華北產研究所長於前督行試驗地補地之實地調查。於近且有決定的可能。如斯蘇之增產體制乃確立。是乃已踏入向決中國之戰力增強與對日協力邁進之第步矣。（完）

## 健全精神　心理衛生十律

常言道。『解鈴還須繫鈴人』。心理的缺陷當先從心理方面去補救。有一位精神學家。曾提出十條精神衛生的公律。若細心研究實行。必有莫大的裨益且在這裡提出。以供讀者之參考。

一。莫作空想—空想無益。且易致失望。站在精神衛生的立場上。我們應當放棄那不易成功的奢望。不要妄冀非分。我們只要盡力而爲之便可。

二。勿要濫用和忽略自己的身體—無論何人只有一個身體。不論你是大富翁是窮人子。也只有一個腦子。一個胃。一雙眼睛。一個心臟。既沒有新的可供調換。更無巧匠可以修補。諺云。『健全之精神。寓於健全之身體』。體質健康活潑的人才能有健全美滿的精神。

三。注意休息—現今有許多所謂娛樂消遣。過度的興奮與激動。結果只疲倦與煩燥而不能獲得眞正的休息眞正的休息是放下你日常生活的活動。從事於舒暢身心的活動。譬如說散步。游泳等等是很有益於身體的而且也是精神衛生的主要部分

四。以君子之心度人—『君子坦蕩蕩。小人長戚戚。』這句話形容君子之心是廣大的。小人之心是狹窄。我們往往假定他人的言語行動是在反對我們。這是最有害的心理。我們該放棄這種推測懷疑。從好的善的一方面想到他人的動機與行動。

五。勿怠惰—諺云。空閒的腦筋是魔鬼的工廠。『怠惰的人終日無事所做。精神委靡。修養固是好事。但知識與身體亦須向着一定的目標去發展。否則流於怠惰。危害於心理匪淺。

六。勿長久憂慮—度日常生活。憂慮之事固所難免。但長久憂慮。最易罹精神疾病。却憂之法。惟有抱樂觀主義。俗語有所謂。『笑門開。幸福來。』就是這個道理。

七。勿濫用良心—第一次說謊。在自己良心上覺得難以爲情。但是說慣謊。就可不加思索的隨口而出了。故此勿濫用良心。以致養成惡習慣。

## 滿語彙存

城郭

喀喇昂噶塔克圖（哨樓）

圖珂　補枯　多徹（吊橋）

西卜粘里（城頭流水洞）

烏勒渾（城頭把沿石）

沽斡禮（關廂）

和勒尼喀喇安（瞭台）

基岳蘇安（教場）

波衣汗尼喀哷曼（土堡）

歃斡喇安尼玻徹（營房）

扶勒遠安（關口）

喀穆尼（隘口）

## 淘氣先生識字記　36

儒丐

四、開始識字

在廟前曬暖的人們。以及在冰上游戲的孩子們。不但認得淘氣兒和歪毛。並且也認識許先生。那些大人一見許不懂居然帶着老黃家兩個少爺出來玩。一個個好像義形於色似的都替老黃家叫起寃來。黃大爺很明白。爲什麼也上這個當呢。他不教書。竟跟孩子閒扯。要不然就挑着頭跟孩子胡玩混鬧。誰家聘先生不希望孩子們念幾本經書呢。他簡直是瘋子。誰請他誰倒霉。『誤人子弟的東西！』大人們雖然很討厭許先生。可是正在滑冰的一群猴兒般的小孩。發聲喊。早已迎上前來。『先生！淘氣歪毛。咱們一塊兒玩呀』。因爲內中有許多曾跟許先生念過書的。雖然沒幾天便被大人辭退了。可是孩子對於他永久是想念。

『先生！咱們也滑冰玩好不？』淘氣歪毛問。許先生看看那片冰。又在冰上用力跑了跑。冰很結實。

『可以！來！咱們一同玩。淘氣歪毛。把你們的大衣脫了』。許先生也把自己皮袍子脫下來。一總都掛在岸上柳枝上。廟前的人又復非議起來。『瞧！他那末大的人。不教孩子念書。竟帶着人家小少爺。跟一群野孩子滑起冰來。也得對得起人家的錢和飯哪！』

『淘氣歪毛！滑可是滑。躺下可別頭朝地。栩摔屁股。或是後腰。千萬可別摔腦袋』。許先生囑咐着他們。便首先邁動兩條長腿。足下又是納雲頭的兩隻大棉鞋。滑起冰來。一歪一扭。前仰後合。非常可笑。淘氣兒弟和許多孩子又是笑又是喊。追逐着許先生也在後面滑起來。但是許多孩子。脚下都有自作的冰鞋。雖然拙笨縛在脚上。也能滑行。許先生和兩位高足。本來爲散步出遊的。並沒預備冰鞋。只用鞋底在冰上蹭。水泡子裡的冰。又不見得怎樣光滑。首先由許先生的大棉鞋。碰在一顆小石粒上。他喊聲『不好！』只見他伸開兩臂彎腿彎腰的在緊重心。那能便緊穩。只聽撲通一聲。許先生早已跌了一跤。後面的歪毛淘氣以及許多小孩不抵防。也都在一條線路上接連着全爬下了。這個喊。那個笑。爽得不滑冰。都在冰上滾起來。


國際劇場　今天公演新片　演期三月十一日～十七日　國泰公司有聲哀情巨片　下集　金粉世家　周曼華　呂玉堃　主演　加映　新聞　演滿　本院門前請觀衆利用吧！　優待券末日有效！　下期新片　琵琶記

光陸　CAPITOL THEATRE　演期十三日至十六日　同時演　松竹社　每天更換節目　場場精彩　國華公司武俠巨片　小俠女　胡蓉蓉　主演　筱柏岩　小科班京戲

大光明電影院　十日～十六日　下集　金粉世家　周曼華　呂玉堃　主演　紅蝴蝶

天樂　十六日　上映　佳片　下集　金粉世家　周曼華　呂玉堃　主演　返魂香

天光　十三日～十六日　古裝　新華公司　武松與潘金蓮　顧蘭君　金燄　主演　將此廣告全部剪下持來買票只收半價　但限二人一次有効

國際　十三日～十六日　天四演　古裝歷史名片　新片　楚霸王　王元龍　金素琴　下期注意佳片

明星電影院　十二日～十四日　黃天霸　顧蘭君　李英　主演　夜明珠

金城電影院　十二日～十四日　上演新片　卓文君　袁美雲　主演　注意佳片



阿備司經片

阿備司經片對於女人生理諸病如月經不調・不妊・倦怠・冷感等有强力持續的卵胞荷爾蒙作用、且性質安定、得由內服而收奇効。

團型製劑　製法特許　包裝 100片 500片

治愈眼疾良藥

敬啓者敝人王玉發有女兒王王氏家住高力屯於去年春間曾因患眼疾求醫問藥皆無效果困苦難堪心中悶悶後經友人介紹奉天市大北城門外白塔寺德家藥店有世傳成綉保目全睛丸及洗明眼藥水兩種靈藥必能治好購買藥兩盒藥水一瓶果見功效又用三瓶三盒敝人女兒之眼疾完全好了心中樂甚余亦寡梅是見此藥靈驗無比名不虛傳今病已好爲於我患無以爲報登報端格表謝意並介紹有患眼疾之人請速購買以除病根早得幸福每付保目全睛丸每盒十二付價値國幣六圓洗明睛藥水每瓶一圓五角外埠函購加郵費四角寄到

感謝人　陽審縣檢樹台村營盤屯　王玉發及女兒王王氏全拜

雙龍化積膏　筋骨疼痛　胃腹膨痛　婦女血癥　四肢麻木　五積六聚　經血不調　腰腿背痛　多年痞積　每份價目　風寒腿痛　胃寒頭痛　國幣兩圓

特製三腎丸　精關不固　腎虧腰痛　神經衰弱　夢遺自遺　精神衰弱　淋濁疝氣　陽萎早洩　精乏髓空　下元虛冷　房勞過度　氣力虧促　每盒四元

虎骨熊油膏　手足拘攣　半身不遂　陽萎痿痺　筋骨麻木　腰腿背痛　婦女虛寒　中風中寒　心臟疼痛　每張價目　萎痺口歪　腎寒疝氣　兩圓四角

函購外加郵費及包裝費請先交款代金不錯　奉天市鐘樓南　德潤堂藥局發行

好後得子

鳴謝　治愈經血不調

敝人於未結婚時即患經血不調行經腹痛來時經脈極少及結婚一年之後月經不見了腹內有病塊疑是有孕至五六個月腹中益覺膨脹飲食無味面黃肌瘦方知是病經各醫診治均說是乾血癆症故聞此言更爲可怕各處求名醫診靈藥無曰無之如此者二年有餘對敝之病毫未見效尤爲重了又加咳嗽心忙心跳午前脊背麻冷午後燒熱滿身起白屑類似魚鱗狀頗中之病塊時常攻痛每逢發燒連頭都疼終曰愁悶只待一死而矣不意表姊由奉来全見敝病之危險伊言奉天國瑞藥店有婦科特效藥名爲福康育言他用過勸敝試服無精打彩的瞞了兩盒服下眞乃奇效驚人經服一盒熱度減退病塊見小及服兩盒之後飲食增加精神爽快連服五盒病即愈矣一年之後又生一男孩肥胖可愛回思數年之病苦化錢若千百醫不效蒙國瑞藥店之靈藥治愈化錢無多又得一兒眞是不幸中之幸喜之不盡無以爲報特將小兒照片及經過之病狀治愈之實驗登於報端容表申謝並介紹女同胞患斯疾者速服此藥早脫病苦請爲一試便知敝言之不謬也福康育每盒十四付十二元六角外埠函購另加郵費四角

購藥處奉天市小北城門外西頭電車路北道國瑞藥店

鳴謝人吉林得勝街一四四號　劉趙氏謹啓

商標　註冊

主治

梅毒、胎毒、下疳、痔瘡、頭暈、耳鳴、血壓過高、神經痛、鼻漏炎、膿窠疥瘡、肩膀發板及一切梅毒症

各大藥房皆有出售

竹村製藥廠出品　大阪市東區南久太郎町

功能的神奇勝過打針十倍！

毒必靈　丸劑

清血解毒

欲根治梅毒　宣徒速清血

凡患梅毒者、積年蘊毒、頭昏腦漲、腦後背部酸楚、頭痛耳鳴、肩膀發板或常習便秘、血壓過高等之發生、日常生活極感焦慮、一檢血內毒素、必得證明梅毒螺旋菌、如此之現象、則因梅毒多年毒質蘊積之結果、患家因循自誤竟成終身不治惡疾、本藥廠爲徹底解救梅毒、不惜巨大犧牲、覓得最新秘方按方配製、定名「毒必靈」藥丸、以極異實藥方、作普遍介紹、無副作用、便利安全、無打針之危險、無求醫之麻煩

驅梅清血　功效空前

藥力迅速入胃之後、立即溶解而輸入人體一切分泌液中、將全體毒菌搜淨、一切積毒骨髓血中毒根、諸毒逐漸徹由大便驅出、根本消除、服用當日、精神愉快、兩三日服藥、夜間安眠、血壓減低、神經調整、身心安泰、有不可言喩的爽快、毒必靈絕對有效、本品功能據有無可比擬之徹底抗毒清血作用服後數小時內、藥力遍及全身、不但徹底肅清毒質且使各組織全體細胞及血液內發生一種抗毒素、促進各細胞及膓粘膜機能之回復、徹底的淨化血液、從此殺滅梅毒螺旋菌、經注射藥針、不能除根者服用本品、管保妥善靈驗內消外散、安全根治

# 石炭增產並期工作安全 舉辦安全運動

滿洲石炭協會與滿洲勞務興國會，爲求決戰體制下石炭增產目的達成，並發揚工作之安全，特定於十五日上午十時，假滿炭本社講堂，邀請各關係委員，舉開發礪安全運動中央委員會，合同推進以全國各地炭礦爲中心而實施，現…[illegible]

## 中國駐滿總領事館 預定四月中旬開館

滿華兩國，自發表共同宣言，正式開始國交以來，即基於共同宣言之三原則，節節向實現途上邁進，尤其由於去歲五月間國府汪主席之訪滿，及張國務總理大臣之答訪，兩國之緊密關係，與日俱增，茲者中華民國國民政府，爲對應時局之要請，使兩國關係再進一步的親善提攜，以達到共同建設大東亞新秩序之目的起見，擬於滿洲國之奉天、新京、哈爾濱、營口設置領事館，於安東、營口設置總領事館，於大滿設置外交部辦事處，以即化，對此滿洲國政府亦已正式承認，故國民政府乃以新任駐滿中國大使之來滿爲契機，對於總領事館總領事等人員，陸續均已決定發表，而駐滿中華民國大使館方面，目下亦正在忙於一切開館準備，但大體均已就緒，預定四月中旬即可分別開館云。

中央明示栽種及收穫之方法等，是以滿系國民大衆，一致協力，以利蓖麻之出產。

### 內山岩太郎氏 赴哈爾濱

【釜山】前總領事公使現大東亞省公使內山岩太郎氏，爲…

## 世界紅卍字 錦西分會籌備處

【錦西】本縣社會慈善事業，祇有道德分會一處，于昨世界紅卍字會，本諸道慈宗旨，濟危扶困目的，爲開覺路，於當日午后一時，在錦西街天主堂西院，成立分會籌備處，由佟徽之商工會長任分會長，屆時各機關首領各法團代表，以及紳商各界前往參加典禮者，不下五十名，頗極一時之盛，至下午三時方始散會云。

約以一月觀察滿洲國遍中華民國各地，乃帶同該省警佐市川恒四郎氏，乘十三日朝抵釜山同八時發之急行車「望號」去哈爾濱云。

# 檢舉大西毒販 奉警廳大奏凱歌

奉天省警務廳刑事科櫻井股長，於昨十二日午前七時，由總指揮官及主任取締官俉…刑事股長、松山屬官、劉屬官、廣田屬官、許警佐、關警尉、及刑事二十餘人等出動之下，搜查密輸販賣麻藥犯，結果檢舉犯人計有敷島區康泰街二段六七之十，鮮人今村信夫（三五），及日人松永壽仁（住天津租界地內）搜出嗎啡六千二百二十一片，同時因與此件關聯，又由鐵西區齊賢街二段四三鮮人岩田晶金（二八）、及敷島區康泰街三段三七號大山某，提出四十五兩生鴉片，以上人犯全獲，大奏凱歌，以上各犯，有無其他犯罪，現正繼續審訊中。

# 滿洲婦人團 訪問武藤元帥夫人

【東京】爲視察向大東亞建設途上邁進之親邦，曾後來京中之張參議夫人黃東女士等滿洲名流婦人團一行，十二日午后二時半，由日本留學中之張參議令嬡張穰英女士（目白女子大國文科）領導，訪問東京濱榻之大久保軍人遺族東京職業輔導所，…[illegible]

由高木所長引導參觀後再趨之未亡人等之裁縫所，因而由關之日本女性之美德，心中激起感嘆之聲，對此張夫人言曰「諸位之勇姿乃大東亞女性之模範，諸位之夫君，皆爲東亞之理想殉名譽之戰死者，吾等滿洲婦人，亦學日本女性具有之柔和溫美精神，努力建設大東亞」，是，一行，即時訪問故武藤元帥邸，在門前出迎之武藤夫人與張夫人之間，交換堅固之握手，以後日後之夫君乃建國之恩人，故余一生念念不忘，…[illegible]

## 期蓖麻增產 給民衆傳單

…[illegible]

## 興學建設堅靭苦鬪 千葉氏夫婦完成偉大功績

【承德】於熱河之聖地東陵一角，有「東陵學院」在焉，該日長城之松下恭敬，在此地有昭示亞細亞明日之〇〇名大陸青年子女，當其薰陶，…[illegible]

## 慰問國軍獻納書籍 成果良好行獻納式

…[illegible] 以來經全國民以一致熱心擁護踴躍寄贈書籍，迄昨已達二千三百冊之多，是以足徵一般國民之對國軍感謝之程度矣，其第一回之獻納式，將於今十三日，自上午十時始假治安部…[illegible]

## 本年勤奉隊作業地決定

【哈爾濱電】哈爾濱市今年度勤奉隊作業決定於郊區長嶺子附近一帶擔任防水開發事業，待於四月中旬解氷期實施之、然右開發事業局指導下拓殖防水開發事業局指導下，撮續實施待於完成之時，可造成〇〇〇响水田和〇〇〇〇响農耕地，寄與將來食糧增產上之功勞極大，其成果頗堪期待云。

## 工業學校 入學新生

【撫順】工業學校，對本年度入學者已行發表，茲有▲第一本科機械科，共計二十六名，
▲電氣科，計廿五名、
▲航空科，計廿四名、
▲造兵科，計廿四名、
▲第二本科機械科，計三十四名、
▲電氣科，計廿五名、
▲土木科，計廿五名、
▲採鑛科，計廿三名、
以上共計二百〇六名云。

# 寄留法由本月實施 希望市民遵循履行 否則罰辦並取消生必配給權

和國民生活發生密切關係的寄留法，司法部業已制定公佈，由本月一日起，就實施了，此法是和民籍法有同樣重要性的，國民們必該深甚理解，愛循履行，凡是由本籍地（康德七年臨時國勢調查申報地）、移居他處未辦轉籍手續的，及國外遷來，欲住三個月以上都須由到來日起，在二十日間內，向市公署申報到協和分會，要申報時，辦理申報手續即可，要是有過期不申報的，定受法的處罰，及物資配給權益丟失的損害，新京特市公署，民籍股，業將寄留申報用紙，頒發各區公署各分會，利用回覽板週知市民各戶，但是申報者尚無幾人，各分會都組長，亟當早日詳細通知本組無民籍之住戶，在本月二十日前，向本管分會事務所，請求寄留申報，以免受討，及配給權益之損失。

## 入營退伍國兵 歡迎送懇談會

【撫順】市公署國兵民籍股劉負擔國防重責之國兵，於康德七年入營，今者已屆期滿退伍，前曾各區之調查，對該等退營之國兵，爲慰勞其在營中之勞苦生活，並本年度合格入營之國兵，於四月一日將屆入營之期，爲期歡迎與歡送，於三月九日正午，在中央國民優級學校，由撫順市軍人後援會之主催及各關係機關之援助，開催國兵退伍與入營者之歡迎歡送懇談會云。

## 新設高工學校 設於北京

【東京】爲養成活躍於以此次戰爭遂行之資源地域而具重要性之華北，蒙疆地區之啓發第一線之日本人中堅起見　此次新設高等工業學校　即大東亞省由以本年度追加預算編成之百五十萬圓之補助費，由其設立費決於東亞同文會經營之下，於北京設立官立高等工業學校，實施現地即應之教育，新高工稱爲華北高等工業學校，定員爲三百六十名，入學資格限中等學校卒業或具同等以上之學力之日本人，修業年限爲三年分採鑛冶金，機械電機三科本年度以第一期生募集，入學願書之受理截止期日爲三月十九日，試驗期日則定爲三月廿五、六兩日試驗地決定爲東京，大阪，福岡，仙台，北京等處，又上海之英國系列斯達工業學院此回亦已由日方接收，改稱東亞工業學院，與華北高工一同委於東亞同文會上海支部辦理，而於日方之指導下，如中國人之中堅技術者之養成機關，立定大東亞戰完遂之新發足云。

## 去年儲蓄功勞者 在京舉行表彰式

闡現興亞聖戰時下檢後國民赤誠精神的國民儲蓄運動在康德九年度裡，網全國官民的同心協力邁進，業已收得預期以上之良好成果，尤以首都新京特別市的國民儲蓄成績，更是冠於全國各地，新京特別市當局，爲獎勵國民儲蓄熱心功勞者，定於今日（十三日）午後一時半，在市公署講堂，舉行康德九年度國民儲蓄功勞者表彰式，對昨年國民儲蓄功勞者，新京市蔬菜同業組合長鄭旭東君等五十一名，由市長授與表彰狀，及賞品，於經濟部大臣外關係來賓多數出席下，隆重表彰。

## 菲島棉花增產成熟

呂宋島在正月初，雪白的棉花桃已都綻開了，於中國棉成功之次，南方初見收穫的菲島棉，是啣源於美棉或巴西棉的良質的長纖維棉花，以菲棉作原料的棉織品，最近就可以在內地製造了，（圖爲摘取那「白色黃金」的棉花的菲律賓女郎）

# 小友

## 新亞細亞

以前西南亞細亞，及南方亞細亞，包括領土，有菲律賓，婆羅洲，爪哇，緬甸等地，其他大小島嶼，不下數千，均爲英美人所佔有，強壓土著住民，物產呀，資源呀，都攬爲己有，以肥己利己爲主義，自大東亞戰爭開始以來，強大的日本海陸軍，把英美勢力一齊而清之，南方又重見新天地，爲共榮圈內之一環，而成爲新亞細亞了。小友們，你看這南方的資庫，眞是新天地，新世界，而成爲新亞細亞了。

## 童話 三・太子　劉香文

他們的國王，好幾次要我國訂立友好條約，我們都因爲嫉妒不允許，到下他們國王因爲經濟的關係，又要和我國合作，請陛下趕緊答應和他結約，到明天早晨，就可以得到意料之外的的功效」國王對於三太子的要求，不大明瞭，但他覺定立條約不過是一紙空文，沒有什麼關係，於是立刻批准了，第二天早晨，三位太子一齊進宮，大太子帶了幾十車的珍珠，二太子帶了幾把糧食倉庫的鑰匙，要請國王親自點貨，三太子知是赤手空拳的走進宮中，國王問明了三位太子的情形，對於三太子很不滿意，因爲他說了半天大話，他買的東西也不知在那裡，而且他連一文錢也沒有化，國王很得把這個事情忘了一樣，國王正要親身去點貨的時候，宮門外忽然起了騷亂，有幾萬的商人和幾十萬挨餓的民人，聚衆請願，請求國王立刻把兩位太子治罪，給失業的商人找飯吃，並且把糧價弄平了，國王聽了這消息，嚇得手足無措，一些辦法都沒有了，三太子忽然不慌不忙的說道，「我已然給陛下買了眞誠的友誼，今天就使着這個友誼解圍」，於是他又低聲向國王說出一計，要趕緊請鄰國的使臣來商量，一會兒，使臣來了，國王把計劃和他一說，使臣慨然應允，並且答應，立刻可以辦到，於是三太子走出宮門，向羣衆高聲說道，「你們不要胡鬧，兩位太子是不能隨便治罪的，但是你們約求的事，都有辦法，現在鄰國正招工人，前去開礦，他們國內的糧食，今年豐收價錢很賤，國王已然和使臣說好，立刻就把你們失業的商人，送到那裏作工，待遇比當商人還好，同時鄰國已然答應借給我們一萬萬石糧食，按照他們市價賣給你們明天這二件事立刻就辦，你們還不滿意嗎」，大家一聽高興極了，忽然就散了，三太子回宮報告國王，國王喜歡得幾乎流出眼淚來，一會兒很嚴重的向他們說，「孩子！你眞聰明，你居然給我買到了最寶貴最便宜的東西而且，即以數量來說，你買的也最多，珍珠和糧食是有限的，但是眞誠的友誼，却是無盡的呀！」於是國王就把王位傳給三太子，仍就和鄰國保持友誼互相扶助，不久某國便成了一個富強的國家。（續完）

## 煤之話

在這時代，科學非常進步，煤亦成不可缺的時代恩物了，看我們人類利用煤的一切，要是一日無煤，該多麼痛苦呢，我們取暖當然用煤，其他火車，輪船，利用煤，來蒸發機器使之行動，…[illegible]

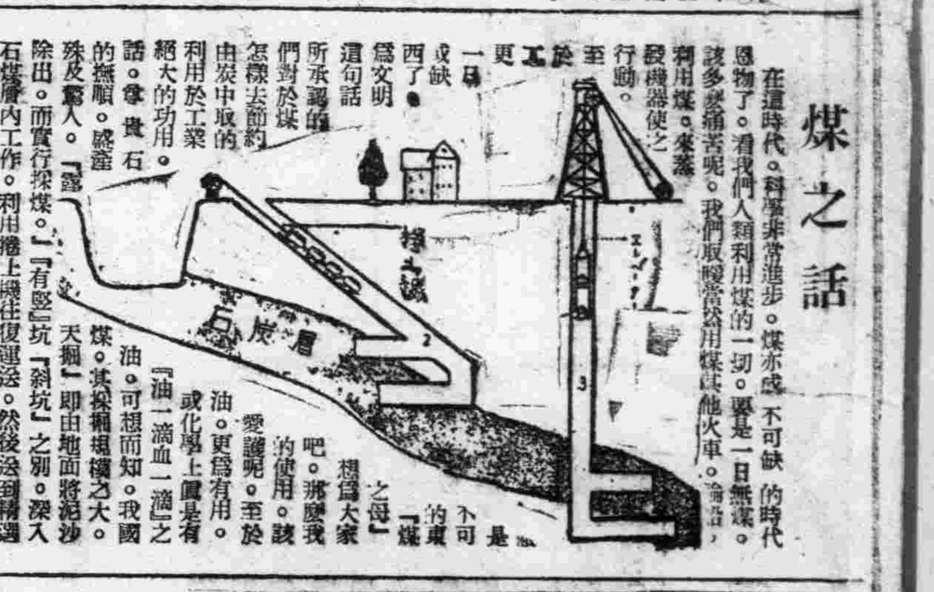



想爲大家吧，那麼我們使用，該愛護呢，至於油，更爲有用，或化學上實是有油，可想而知，我國「油一滴血一滴」之煤，其採掘規模之大，天掘」即由地面將泥沙除出，而實行採煤，「有豎坑「斜坑」之別，深入石炭層內工作，利用捲上機往復運送，然後送到精選機選擇大小塊狀分送各地以供人們使用。

王於工更一層或缺西了，爲文明這句話所承認的們對於煤怎樣去節約由炭中取的利用於工業絕大的功用，話，拿貴石的撫順，誇殊及驚人。

## 時局知識 詔書奉戴日

每月的八日，定爲大詔奉戴日，官衙，學校，會社，都高揭日滿兩國旗，原來自康德八年十二月八日那一天，親邦日本爲驅逐殘暴的英美建設東亞新天地，實行對英美宣戰，那天皇陛下，頒下宣戰大詔，昭示天下其時我國立於日滿不可分之關係，與同親邦作戰，敵愾同仇，誓除英美，所以每月八日，應該紀念此歷史的日子，同時我們檢後國民，應努力協力大東亞聖戰之完遂，以盡國民應有的責任。

學生「那是當然的了，日本國旗是日頭，美國旗是星星兒」。

## 鷲鳥的母性愛

非洲南部山谷中，有許多森林，在樹上結巢的鷲鳥，很安然的生存着，可是大森林中時常要燃燒的，爲怕森林連續燃燒，就要危及愛子們的生命，總是時常遷移的，設不幸要危及生命，母鷲鳥就一雙雙的將愛子抱用爪作到新的巢去，可是往返總要些時間，救了一隻，再救那隻，那麼森林的火，就很快的撲來了，但鷲鳥救最後之一子，不忍自己飛去，終於連巢與子同遭不測，而葬身於熊熊的火焰中，這等母性愛何等偉大，這是露顯母愛最大的實例了。

## 不飲隔夜茶

「隔宿的茶不要喝」，這是衛生的方法，因爲茶是乾燥的，絕對不會腐敗，可是茶過了當時即腐，被沸水一泡，歇了時間長，就會生出很多細菌，所以我們最好茶沏了，也就會中茶毒，要等溫了即可喝，千萬不要隔了一夜，再繼續倒沸水，那是最容易中茶毒，請要注意一點。

## 笑話

先生「地球是圓的，日本那兒是晚天，美國那兒是黑天」。

## 小友創作品

### 怪箱

昔時有一個偏僻的鄉村裡，住着一位老寡婦和他兒子小童過生活，很正直又很聽母親的話，是個孝順的孩子，每天到後面附近的山裡，去打柴，賣錢奉養他的母親，一天，小童又到山裡去打柴，他的母親在一面縫補着破爛的衣裳，一面等着他的兒歸來可是小童到日暮時還沒有回來，他的母親很憂慮的在門外望着還不回來的兒子，在這時小童從前山，背着柴，手中拖着一個小箱子很快活的走到他母親的身旁，他母親很歡喜的說，「怎麼這樣晚纔回來，很餓吧！你手裡拿的箱子從何處得來的」小童笑嘻嘻的說，「媽，我回來太晚了，叫您受等啦，可是我在山內遇見一件很奇怪的事情，在我要快回家的時候，將打來的柴，整理完了時，抬頭一看，在對面石頭上，有兩位老頭在那下棋，因爲什麼在那下棋，在這多麼冷呀，我覺得很奇怪，我就到兩人的旁邊熱心的看他們下棋，不多的功夫，一位老人對我說道，『你是個很孝順的孩子，沒有什麼東西給你，送給你一個箱子做爲孝心的紀念品吧，回到家裡再把箱子打開』，所以我才回來晚了。」他母子回到家中，小童就把箱子打開，只見紫色的煙從箱中閃閃的出來，他母子所住的破小房子忽然變成了大而且美麗的房子了，屋中各樣的用具都排列很整齊，屋外什麼米啦，麵啦，都占滿了院了。

他母子倆很吃驚，茫然的突立在屋門口，這時空中忽然發出聲音說，「這是親孝子的小意思，請不客氣的使用吧，」於是他母子二人過着很快樂的生活了。

### 春　張國恒

春天又來到人間，樹枝上的黃色的芽漸漸便成綠色了，野外各樣的花草已經快生滿了大地，正是讀書的機會到來，春天早晨的陽光輝耀的照着碧色的大空半輝耀着，好像是等待我們到郊外遠足一樣，河裡的冰被美麗的太陽已經照化了，小船也能夠暢通了，春呀我希望你永遠存在世上。

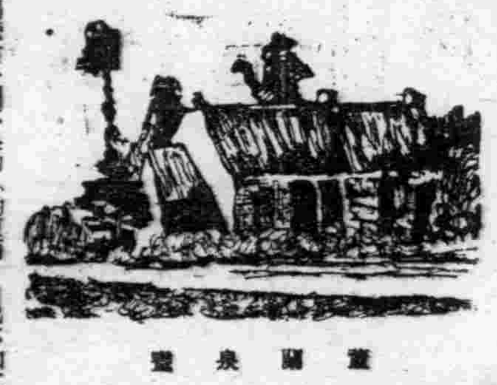

春之農村

童謠泉畫

在小童隔壁有一個不良的青年叫長住，村人都很嫌惡他，他聽說小童得了一個箱子，就發了財，「於是就起了一種惡劣之心，某日，就拿了一把切菜刀到小童家把箱子要來了，走到半路中，把箱子打開，就見從箱裡冒出一股黑煙，面前出來一個光頭小和尚，瞪着兩支小母狗眼對長住說，「你這可惡的東西，自己不知工作，還嫉妬人家的東西。」說着伸手揪住長住的頭飛向大空去了，長住痛的要命大喊道，「我再不敢啦，請饒了我吧，」和尚說，「既然你不敢了，就饒了你吧，再不要好，非要你的命不可，」說着就放開手，長住登落在地上，將兩腿都摔斷了，把一切的企圖，却都摔碎了。

## 名人小傳 新井白石的幼年

小朋友們，父母或是先生，在這一天裡所吩咐的事情，一點也沒有耽誤過，都做得到了嗎，新井白石八歲時候，他父親叫他白天練習寫三千個字，晚上寫一千個字，共計是四千個字，白石就天天不間斷的練習寫四千個字，並且個字，都是很用心的寫，所以非常費時間，多天白日很短，不寫到三千個字，天就有點黑了，那個時候，白石把桌子撤到很冷的簷下，寫那沒寫完的字，還是很熱的夏天後裡好睏覺，所以白石，就打兩桶涼水，一打睏就到外邊出去，拿那涼水向頭上澆，振起精神，再另照着所定規的那一千個字，向下寫去，都寫完了以後纔上床上去睡覺。

新井白石從八歲小孩時候，還是件好事，他都能奉守實行，所以後來就成爲有名的人了。

小朋友們也要像白石那樣，定規一件事，總得天天照着自己所定的事情，努力往前去做吧。


## 京城 都藥房淋藥

百發百中・永久根治・神効如病

嘖嘖好評

本藥爲預防花柳病聖藥，
△試用（… 四圓）
△半… 八圓
△一… 
△主治男子淋病，…赤白帶下…
…

合資會社 都藥房
奉天小西邊門外
段五〇…
全滿各埠均有代售

## 罹患年久的淋病與婦人病（赤白帶症）

一瓶八圓即足
▲百發百中
▲保能斷根
▲永不再犯
患者諸位請速服早登彼岸

振替東京一九二四番
代售 奉天浪速通井上誠昌堂
奉天小西關街佐藤廣濟堂
各處有名藥房均有代售

## 強精

新靈劑也
用法將本劑一瓦塗布局所可
（價）裝 八瓦 兩元兩角五
裝 二〇瓦 四元七角五
裝 五〇瓦 八元五角五
郵送費五角五
東京市世田谷區松原一之一四〇
總經銷 合資會社 天醫堂

## 男女 性欲不滿

中井醫學博士創製
局所塗抹男女通用
### 最補利嬪
…不感症等…
…

## 虎骨熊油膏

本膏主治…
…
四元…
老福順堂
奉天大南門一九四號

## 虎骨花蛇露

…

## 濟生 調經丸 治愈婦人病

二三月不見或一月見三四回淋漓不斷月經淡紅或紫黑成塊白帶很多腥臭難聞月經來時肚腹絞痛小腹脹滿腰腿痠痛週身無力更以不思飲食面黃肌瘦屢經診治服用各藥然未見效敝於無意中閱報見有（李先生感謝奉天濟生製藥所家傳秘方婦科專門藥●濟生調經丸●治好其夫人重病登報鳴謝）敝看完報即遣人到該製藥所購買●濟生調經丸●兩盒內人服後諸病全愈月經準確十數年重病屢治無效不料服此藥兩盒諸病治愈敝久介紹多數親友患婦女病者購服此藥亦均全愈敝感念治愈之恩無以爲報謹將內人病狀及治愈實效等登在報端以申謝意並介紹患婦女病醫藥無效者速服此藥以便早除痛苦而復健康也

敝內人患月經不準趕前錯後白帶等病屢治無效諸病日見沉重月經

濟生調經丸小盒十六付四元大盒三十付七元五角 外埠患病者通訊購藥不加郵費

濟生製藥所在奉天北市場徐家巷東西胡同北頭路北

鳴謝人奉天日站天聚豐 劉印宣啟

## 治得眞快 破淋恩片

本劑「破淋恩」係配合至純的兩種化學要素所精製，乃爲最高標準的複素化學療法劑，博取各界之絕大稱讚也，
即因毫無何等副作用，故能服得治癒之量，而在最安全裡，必收正確無比的治療効果，一旦治後永絕其復發，
尤因其成分最純粹，故於內服後，經過腸壁，神速吸收於體液，立即浸透於各組織病巢，發揮强烈無比的殺菌作用，
因之對於一切化膿症，及淋性諸症，必在數十時間內，收見完全斷根之効果。
二〇片・一〇〇片　各地藥房均有發售
一手販賣元 滿洲田邊商店奉天出張所
奉天市千代田通四〇 奉天實業銀行內
製造發賣元 田邊元三郎商店 大阪市東區道修町


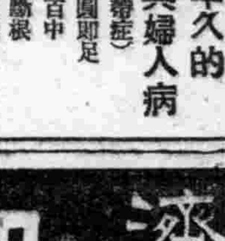

# 空務協會樹立計劃
## 昂揚小國民航空熱
### 決戰下之國民齊向空中進軍

大東亞戰爭勃發以來日本航空陸海軍之戰果，使全世界驚歎，並於航空史上，增加古今未曾有之光輝一頁，是以使全國民感謝、感激，今來國民之航空研究熱意，日漸增高，『空乃余等之去向』次代小國民之航空智識研鑽熱，亦頗昂揚，多季已過念慕向空中航行之小國民，常在野外以模型飛行機，試作飛翔，航空熱意，充滿於兒童胸中滿洲空務協會，對此滿洲小國民之航空熱望，亦將一層指着手計畫，爲强化指導鄉土之守護知識，由以前之形式的指導體形，進而爲積極的指導，航空防空部門，皆反映出應時局之要請，由從來之基礎的指導進爲技術的指導，以變更小國民之航空指導方向，關於航空部門，爲使第二國民之對空關心深切，前者以模型飛行機之製作，作日系學校之正課，以期航空智識之普及，然由本年度起，滿系國民學校，亦以此爲正課，除使之製作外，因從來製作之方針不統一，是以本年度由空務協會，懸賞向一般募集滑空飛行機之模範規格，選取優秀者，再由協會員加以研究，以作模範形，向各校頒布，並由協會向各學校派遣指導官實施技術的指導，作指導，再者來年度爲期全滿主要市設置專用滑走路，刻正對適地及其他種種的調查中，本年度向日本內地訂製相當多量之滑走機，到來之後即向與各校分配，同時再派遣專用指導官，防空關係設置防空相談所於各支部，爲作具體的指導，開短期講習會，向地方支部員，此現地之防空關係，施行教育，爲圖指導能力之强化充實施設之部門，於各都市，設置模範地區，向市民施以實物教育，關於家庭防空，整備防火防彈施設，援助防空壕防空室，及消火施設並防毒面之整備，以期國民防空完善云。

## 滿赤紀念事業計劃
### 全滿造共榮林

以全滿綠化爲目的之積極運動，以興農部爲首，本年五月在全滿一齊展開，爲此運動一環之此妙案頁全滿，在國有地開始造林，命名爲『共榮林』在其中更擬設置保健所，對於保健國策予以寄與，同時造成基本財產之特色然造林計畫，由滿赤進行之，即爲滿赤之創立五周年記念，然予適奉國策之永久的事業之滿赤總本部，使全滿各省本部提出計畫案，在總本部檢討計畫案結果，決定共榮林之造成計畫，在林野總局，對於遂行此計畫案予以種種的協力，所以該社最近已向全滿各省本部發出指令，並着手籌此之準備，此共榮林，國有地爲無償，受林野總局之提供，此由勤奉隊員之奉仕工作，開始造林在各要地共榮林中，設置爲該社醫療之結核療養之保健所，同時設置保健所，在共榮林左近，亦行藥草之栽培，達成綠化促進、醫藥品增產及基本財產造成之一舉二得使命，故其成果，頗堪期待。

定、對記者之質問、田以極一合混之答覆云、

## 新京放送 時局述評

新京中央放送局，爲期戰時下國民精神之振興，思想之正確，定於本月十五日（月曜日）午後九至九時半，聘請新京高等檢察廳檢察官馬聰氏，放送時事述評，講演時局下國民應抱持的態度，深望全國各地國民，屆時一齊從意收聽爲要，

## 撫順炭礦 開講演會

（撫順）同澤田秀雄（奉天駐在）撫順炭礦總社，由十一日午后七時起，在公會堂，招聘情報局嘱託大山澄夫氏之『軍神杉本中佐』爲題，開催講演會，約二時餘之講演，以後並有數種文化映畫之上映云，

## 日德技術緊密協力
### 德薦井上·和田爲航技界會員

【東京】謂爲日德經濟協定一部，而成立日德技術協定謀日德間之技術交換協力緊密化，此次德國技術協會會長郝維第氏推薦技術院總裁井上匡次郎子爵爲德國航空學士院名譽會員，推薦同次長和田小六氏爲歐林達爾航空研究會會員，同時，對於井上技術院總裁鄉寄左記書簡，對於技術者各位，以德國技術協會名義，得申衷懷機會者，實甚感謝，此次在德日本技術協會移入於吾德國技術會館內者，實使吾等欣悅之至，吾等努力由講演，德國文獻等或知識交換等介紹德國科學技術之重要問題，將來對於日德兩國間之科學技術之親交，亦以緊密努力，吾等處身於此時代下，對於與盟邦日本同時擊滅共同之敵者，冀希不已、最後，於日本科學技術者各位，謹由德國技術協會員衷心中致祝意、

## 名流婦人團在東京
### 一行拜觀新宿御苑

【東京】來京中之滿洲國名流婦人團張參議夫人等一行十三日午前十時拜觀新宿御苑看開放之梅花而感嘆日本庭園之清淨、拜受茶菓後感激的退出、一行即訪問日本青少年團由井上副團長領導參觀諸施設由張夫人談『日本青少年團之活躍實爲飛躍的進展尤於今後與滿洲國之青少年團希望緊密的握手並請指導之』井上副團長談『來月日本青少年團一行赴滿洲學開日滿青少年團員之親睦會時，請講誼多照應是幸』如此展開日滿親善風景線但於夜間由六時起蒞臨在陶亭、日滿帝國婦人會主催之『滿洲會』遂行日滿名流婦人之交驩云

## 溫泉健康地區協會
### 舉開設立總會

【東京】以練成決戰下國民體力爲增强戰力爲目標已於一日設立之溫泉健康地區協會、十三日午前於丸之內大東亞會館開催設立總會，決定會長後藤農實會事務總長、理事長細川同實總局長以下各役員選舉後繼入於評議員會中決定設立溫泉地區設立要項、收支預算會計等，但午後開催幹事會，一方健康地區此協會爲一掃各溫泉地之享樂氣分、爲產業戰以圖謀戰力增强、決定各溫泉地

## 岸文科長
### 來撫視察

（撫順）外務省岸文書科長外一行十名、於五日午前十時四十六分着列車來撫、視察炭礦、露天掘、並製油工場等、當日午後二時十分之列車向奉天歸去云、

旅館適當之消費及援助物資人員之統制及設備等，積極的請求措置云、

## 印工統制組合
### 設立認可

【新京十三日國通電】爲即應決戰体制統合滿日、滿新國通等新聞、通信社之印刷部門、於强力之機構之下、會設立準備中之滿洲印刷工業統制組合、十三日已得到設立認可、故現在之滿洲印刷工業聯合會、近將實行發展的解消、再新統制組合之役員之主要者如左

理事長駒越五貞（滿洲圖書）、副理事長關實與亞印刷）、同建部昌滿（國通）、業務理事太原要（新京駐在

## 德國强化戰時体制
### 大量統制新聞雜誌
#### 勵行人口十萬以下一都市一新聞主義

【柏林十二日電】向戰時体制强化邁進之德意志、此次凡新聞並定期刊行物、施以全國的統制、即德國政府、此次在人口十萬以下都市、以一都市一新聞主義實行新聞之廢刊、及合併、結果發行份數五千至二十萬之比較小新聞七百五十、在戰爭中而廢刊、而全德二千五百之定期刊行物中有六百亦同時停刊、此外尚有二百與另外雜誌社合併、對於殘存之定期刊行物、今後其發行份數大減、是以柏林方面、如柏蘭里納夫歐奮克斯及柏蘭里納、阿爾哥麥奈、之兩刊、與柏蘭里納莫爾根句斯、合併柏蘭里納露迦爾安之夕刊、周行廢刊、柏蘭柴時阿姆、密塔克、與柴亞頁爾夫、烏爾、布拉德、合併、其他各地、合同廢刊最近次維仁『維納弗、塔克報』（廢刊）莫尼黑『莫尼黑報』（廢刊）哈諾威亞『哈諾威亞安紫曼格』報及老達毅西必修塔斯報、合一爲諾宜哈威阿西報』、次黨機關報、對此次之統制、不受影響、仍照常刊行、

## 浮遊勞力
### 實施調查

【撫順】市勞務科由前曾對市內單從事員外、浮遊勞力之實態、實施調查中、基於此於六日午後一時起、在市公署會議室、召集滿系市民關係地區區長、對此就勞斡旋打合結果、近技術工見習、五十名試驗的斡旋、八日該地區長、有力者引率、

## 北邊凜然的白雪神兵

## 春來塞北雪未消
### 勇士戰馬與自然挑戰

小春三月、毋國日本櫻花含苞、而北滿之最前線積雪沒脛、尚保持有嚴冬之姿態、一望無際之大雪原人馬皆披純白之衣、敢然與大自然之猛威挑鬪、關東軍將兵之演練、誠爲至高無上者也、其演練之情景、殆人馬混然一體之繪畫也（圖爲勇士與馬）

## 激勵航空生產戰士
### 日飛行協會製圖展覽

【東京十二日電】鑑於以此次大東亞戰無憾發揮之航空戰力之重要性、當此非供給優秀之航空機於前線不可之時、對於日夜挺身於此等航空機生產增强之產業戰士、爲披瀝一億國民之感謝、今後之奮鬥起見、大日本飛行協會決委於報道技術研究會、製成寫實漫畫、繪畫、地圖等、表現國民舉國之感謝、美國航空產業之實情及南太平洋戰線敵情決委於報道技術研究會、製成寫實漫畫、繪畫、地圖等、表現國民舉國之感謝、美國航空產業之實情及南太平洋戰線敵制空權下之日軍將士之奮鬥狀況等、最後更强力呼籲職場之活動及國家之期待、最近以陸海軍關係工運開作品（縱三尺、橫四尺等）各一組二十五枚之製作已告完了故決於十六日至十八日間、在東京銀座松屋舉行內市展、由二十九日起更於全國各地輪流展覽云

## 集結科學總力協助聖戰
### 大陸科學院研究報告會
### 於國都紀念會館啓幕

帶有以滿洲科學總力寄與戰力增强之重要使命之第四回大陸科學院研究報告會第一日、十三日午前九時三十分在國都紀念會堂結集過去一年之研鑽於注目中舉開、當開會之先、志方大陸科學院院長致詞、鑿由招聘講師帝大教授高木昇士博之『電氣通信之壓電氣振動之應用』並地質調查所長小倉勉博士之『大東亞之火山作用與地下資源』之兩特別講演後、分會場爲第一、第二、遂行由滿洲科學界之百餘名之總計五十五件之課題研究發表、該一年孜孜於研究室續行研鑽之此等科學者之業績、及獨自之創意毫無遺憾之發揮、顯示前進之科學滿洲之面目、且此日發表者第一會場、爲赤木毅一三氏之『關於航空用木合板之製造』第二會場爲漸羅與異之殊玉者、故特於山田莊兩三氏之『關於床版之鋼材節約研究』田丸堯爾、林三國男兩氏之『滿工關於成鑄平器之』細川兩六氏外七氏之『滿馬之鼻疽人工感染之研究』等福見望渡滿成三、宗岡秀義三氏之『猩紅熱疫苗之研究』一、福瀨七郎、櫻井敏夫、之『蒙古產杏仁精實之研究』二宮藤氏、鋁之電氣抵抗』、三宮藤氏產資源之用等學科學頗贊、頗惹多大注目云、

## 梅丹進駐一週年
### 舉行盛大紀念式

【梅丹十三日電】皇軍北部蘇門答臘之梅丹進駐、一周年記念十三日午前十時於梅丹政廳前之視賀式專、軍政部首以外、日本人、原住民各界代表一般參列者、約達五百名參集下國民儀禮之後、一般肅舉行祝典、更有原住民兒童、約七千名之旗行列、擺子行列、運動會等盛大行事、一方印度獨立聯盟等各民族代表訪問〇〇部隊長、致感謝之意、又各民族代表婦人向傷病將兵、作感謝慰問、在市中有五十餘台之花自動車數百台之花自轉車行列、

## 史丹萊失言案
### 老羅左右爲難

【布宜諾斯愛里斯電】對史丹萊重大失言、美國大總統羅斯福、九日午後之新聞記者會見、突然中止、而十二日之會見、事先準備與記者團之應酬、於白宮之會見室、應答記者團之質問、但關於史丹萊之失言、未加批評、與史達林議長會見之豫

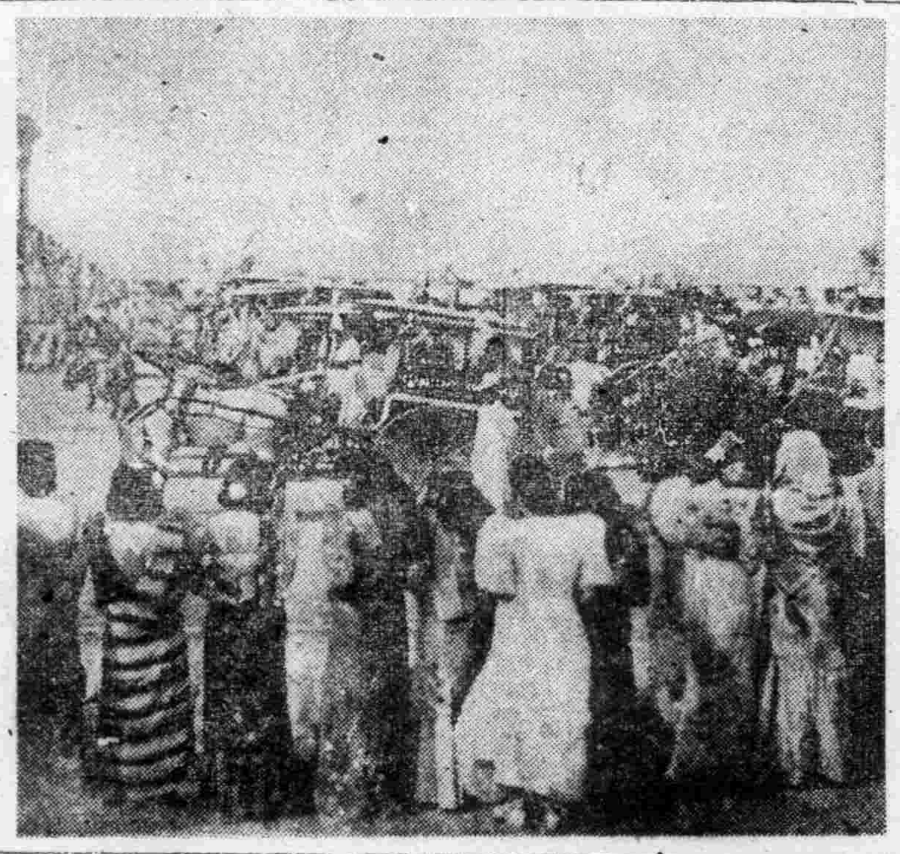

共榮圈之明朗風景（南洋新型馬車審查會）

## 爲期讀書水準昂揚
### 町會文庫愈趨强化

【大阪電】決戰下出版物之任命亦愈呈重大、與以多數人讀書之好機會、爲期讀書水準之昂揚、大阪市由去年九月在全國三千六百町會設置町會文庫、指導『町會文庫之運營和經營』開催講習會以町立圖書館百貨店書籍部動員等展示設備之圖書努力相談普及之結果、於提唱一周年本秋九月略可達二百町會之希望、但設置處所町會事務所內、以廢業者之店舖改造之利用、備品目下圖書町會員等開設之以最高由六百圓最低至二十圓爲町會預算、新書亦由五百冊起至二、三十冊程度、官報、照片湯報等定期刊行物外並有多數雜誌、小說類等、市十一日第一回町會文庫選定優良圖書百二十冊、其目錄於十六日配布於經營町會、然於今後亦繼續努力普及運動、一方在新年度、以二千圓交付優良町會文庫、爲助成金外、或進行現物寄贈之準備、並實行圖書館書籍借出和町會文庫運營講習會等進行繼續活潑的活動云、

## 募集畫帖感謝文
### 向農村兒童寄贈

【東京】父兄送向職線和工場去、協力於增強農業增產、全國農村之兒童、此次以兒童之眞心送感謝文和畫帖等、中央食糧協力會與大日本婦人會協力並與六大都市聯組相呼應、募集之期日由十七日起至三月末組畫帖讀物雜誌二冊、國民學校兒童及由家庭感謝文、大体集聚四十五萬集日屆支部員和各食糧營團支部員實行消滿、搬運等、入於募集期之四月向全國農村兒童發送云、

## 武道講習會
### 決月末舉開

【新京】民生部爲期迎戰決勝時下爲滿洲成爲國民練成武道之身心、業已制定國民鍊成强化指導方策、決努力普及武道之鍊成今定於本月三十日起、至四月二日四日間、在新京神武殿舉開第一回中央武道講習會、召集各地職關關係者及指導者、作再進一步的專門研究、以期休得武道之實現規定、投柔道、劍道、弓道、角道、鍛劍道及氣合武道等部門分別講習之、由民生部次長、大平技監等要人及斯道權威者任講師、預想必能收得相當良好之成果、

## 新間島市機構發表

【新京】政府鑒及間島省延吉街、東滿新興之重要性、故於四月一日、在該街、合併縣接區域、布成新市政、謂之爲間島市、市之區域、在市長、行政、並長安村之關城屯外六屯、及集集村之一龍井屯外屯、市之機構、在市長、副市長、以下、設置總務、民政、警察、經濟、保健、三務六科

## 第一回東滿經濟懇談會
### 於滿鐵厚生會館舉開

以滿洲之寶庫、東滿四省之重要產業振興、並經濟的發展爲目標、牡丹江商工公會主催之第一回東滿經濟懇談會、由（佳木斯、東安、延吉、勃利、圖們）之商工公會、並金融、勞工關係代表者參加二十日二十一日之二日間、舉開於牡丹江滿鐵厚生會館、開催關於東滿產業開發之大懇談會、此懇談會、由經濟部、交通部、林野總局、興農部派員參加、關於確保地區勞動者之件（牡丹江提出）第二部交通部門及中央各關係司長將列席牡丹江商工公會、事先對提出議案再加檢討、十二日求參加各商工公會之常務理事參集、作審議檢討、結果由三十數件中決定提出左開九件

第一部門
振興部門

一、關於地方產業振興之件（牡丹江、東安、延吉商工公會佳木斯市提案）

二、關於電力需給調整之件（牡丹江提出）

四、佳木斯－釜山間虎頭－京城間之直通列車運行要望之件（牡丹江佳木斯東安提案）

第三部交易部門

五、各種配給之適正化、於配給機構上之東滿地區確立關係之件（牡丹江東安提案）

六、關於東滿北鮮日本經濟提携促進之件（延吉東安提案）

七、東滿地區共同經濟調查機關設置之件（延吉中銀提案）

八、通關手續無關實施要望之件（牡丹江提案）

第四部金融部門

九、於東滿金融團確立之件

## 計劃修築壺盧島漁港
### 工程預定三年

【錦州】確立國內自給體制爲目前吃緊之問題、而君臨於全滿之水產錦州省對於斯業年年有顯著之發展、於昨年度占國內產卸貨斤量之五分之一、而示以水產省之記錄、推現下之狀態仍不充足、故從本年起樹立十個年計劃、對於省下水產物增產、加以積極促進、而應國內之需要基此本年計畫修築錦西縣下壺盧島港、該港爲我國海洋漁業之據點、具備良好條件、工程予爲三年、十二日午後一時起、於省公署主辦壺盧島漁業修築會議於省錦西縣各關係者出席之下、嚴重行各種會議及決定具体案後直接與中央折衝、已成爲能實現之事云、

## 牡丹江鐵道局發起
### 舊鐵收回運動

【牡丹江電】牡丹江鐵道局、鑑於決戰下舊古鐵之重要性、前會對管下各驛設下金屬回收運動之命、決定講求本格的運動、爲金屬回收便利計故運行『碎鐵回收列車』我第一回收一車於十二日午前九時赴一面坡、其列車山鐵局長以下四十名關係者同乘至一面坡各驛構內之柵和鐵歷誠等等全部搜爲木材、但牡鐵、三月末止、下各驛之鐵柵及舊鐵、碎鐵等全部收回、貢大東亞戰下資源之活用、山鐵局長以下全局員開始活動云、

## 鮮系輔導委員會

【撫順】協和會撫順市本部於五日午后三時起、在市本部講堂招集鮮系輔導委員、開催鮮系輔導委員會、協議會務一切進行事項云、

預定之斡旋到現場見學於十八日開催僱傭主之懇談會、行種種之打合、但其成果如何、由商工公會並關係機關密接連繫之下、積極的講求就勞促進對策、由人的資源不足之折衝、各方面期待之云、

## 風箭

〃當茲決戰体制下果盡自体擔後奉公赤誠之任務冀實現戰之完遂、自大勢活躍不待言、

〃然而、如不徹底自己之任務使命、疏忽上級機關命令之本旨、謂傳於下級機關及民衆等、則事務之遂行程度、最終適切之成果實不堪設想、

〃須而於鄉村與村民常接觸之街村、屯公所、於都市與市民常接觸之區、分區及其他關係機關等尤當徹底自己之主旨、宜速於一般民衆、方可窺意遂行事務、達成最善最美之目的

〃要之、村之鄉與都市之事公職中不良者、尤須徹底自己之使命、自己之地位、義勿乘時、顯威揚武、濫用職權、營私舞弊、


防衛是安民 防衛是愛民
國防如金城
柏內洋行

カブトインキ

日本特產 水晶石圖章廉價出售
價目 一寸二分 三圓 一寸五分 四圓 一寸八分 五圓二角 二寸 大圓五角
附扣五枚以上定價之九折（郵費六角一併寄下）
訂購時記入上記號刻文字之號碼同函附以小額兌票十五日以內即可寄上
製購品目錄需敬即寄
日本甲府市東靑沼町 富士寶石商會 振替東京六九三五七

立止牙疼
今治水
各處藥房均有
主治効能 虫牙之痛牙根痛 由上火所起之牙痛 由神經肩酸而起之牙痛其他所有牙痛 均有神効靈効
不論如何之牙痛不知不覺均可治癒
大阪東京 丹平商會藥房

鋼琴牌 提琴
中西樂器 書籍文具
奉天市商埠 滿洲ヤマト樂器株式會社 電話五九〇八番

治愈腎病 腦筋衰弱
敬人高實財是個青年人自幼身体素弱是因先天不足及婚後又兼有腎虧每年滑精四五次嗣後加重每月中即滑精二三次夜間無眠腎虧盜汗腰腿疼痛每每於地忽然站起頭迷眼花日視黑星亂動記力減退遇事則忘飲食無味皮肉消瘦對於操作實無一能各處調治毫不見效且又百病叢生堪感廢人前途無望悲苦萬分幸經友人介紹滋陰補腎丸專治腎虧腦衰弱敬即購來三盒服下大見功效連服月餘諸病盡然若失敢患此沉疴一生失望幸蒙魁仁藥店滋陰補腎丸救出苦海感何爲報將敬治愈後之照片及病狀特來謝之情登報數行啟發各報以表敬謝請患同病諸君注意速服此藥早除痛苦免誤生命以上之實言傾心吐肝敬告大家請爲一試即知敬言之不謬也
魁仁藥店世傳秘方 滋陰補腎丸 每盒十二付國幣六元 外埠函購加郵費四角
魁仁藥店開設奉天市小東關小什字街南登道路東門西三間便是
感謝人 奉天市日站 長發洋行經理 高實財謹啟

感謝靈藥
敬者敝人張玉珩自幼充商遲眠早起又兼食不宜時日積月累成了肺癆日漸面黃肌瘦初不時稍見咳嗽不根注意近幾年愈咳愈重步夜不成眠吐痰帶血常大口吐血喘虛甚藥旅艱難之醫不效經友人介紹奉天國瑞藥店出品之益壽丹肺病專門藥服兩服三盒未到服完乃大見奇效陸續購服之效病即愈矣可見益壽丹眞有起死回生之功延年益壽之功似此靈丹非一般藥可比感激登報以恩莫齒難忘僅具數行免同小命早刊諸報以介紹同病相憐者諸君生熟並登壽域以上衷心之言請親友觀者無量注意自己無病下轉送諸親友功德無量君
益壽丹每盒四角十二付國幣七元外埠函購另加郵費電車路北國瑞藥店 奉天市小北城門外西頭
感謝人奉天皇姑屯源發盛 張玉珩謹啟

臨床經驗治愈功效 肺病結核專用 秦丹兼有療效
肺病救星
敬向患者聲明國瑞藥店因便將各代理家略載一二以免患者購藥不便於左
新京義和謙藥店 安東瑞祥泰藥房 吉林民生大藥房 凌源濟生大藥房 海城商泰和藥房 西安積盛壽藥店 莊河德滿大藥房 密山德慶東藥店 扶餘仁奉和藥房 撫順信和豐藥房 東寧同和昌藥店 通遼仁長藥店
齊齊哈爾德泰盛藥店 哈爾濱和發源藥店 佳木斯萬興六合藥店 牡丹江濟興壇藥房 綏化德寶浴藥店 滿洲里永興壹書藥房 北安全石公魁藥坊 黑河興順書記 營盤富德增潤 平安德順長 小嶺永福 子孫泰和藥房

完璧的作用
阿爾巴基爾
所謂化學療法劑、構造要完璧、成分要純粹、不然往々反致種種危險的副作用。由是純精雙其琉份亞密庶劑「阿爾巴基爾」如今乃在化膿各症及淋疾之治療界、承受至高榮譽。
本劑之殺菌力、服後三至四鐘頭最是旺盛、即在此時間、確實的作用於深部病巢、專將病原菌、徹底殺滅、故急速消退病部自覺症狀、而在短期間內收見完全治癒之偉功。
急性淋疾 慢性淋疾 中耳炎 丹毒 敗血症 第四性病 膿傷膿瘡
二〇片・一〇〇片 各地藥房均有出售
滿洲山之內製藥株式會社 奉天市大和區紅梅町二番地
山之內製藥株式會社 東京・大阪・北京・上海・廣東・香港
KM 49

# 為邁進第二建設完遂省政 縣旗行政教育科長會議開幕

## 渡邊省次長臨席訓示在省署會議室開催

【承德】以萬邦協和爲建國理想、建國後邁向近代國防國家建設、着着進展、已見世紀大躍進、近代國家之相貌、已致完成矣、當茲聖戰下第二年、親邦皇軍於陸海空均收得赫赫戰果裡、進入第二建設之時、我熱河省以即應此項要請、邁進於明朗熱河建設、爲完遂此項大目標、而熱河省各縣旗本年度第一次行政、教育科長會議、於十一日午前九時之十分、在省署會議室開、國民儀禮後、繼由渡邊省次長之訓示、午後一時起、移入會議、有行政關係指示事項、有官房關係、民生廳關係、實業廳關係之各指示、第一日遂告終了、第二日午前爲教育關係之指示事項、午後爲行政關係之質疑應答、第三日爲行教育關係之質疑應答、

### 官房關係指示事項

一、關於行政運營之件
依據從來之體驗、而確立街村育成之指導體系、徐行強化實踐機能、與庶務科爲一體、關於業務、而期萬無遺憾、

二、關於街村人事確立之件
改正街村吏員給料及其他規則、改正街村職員之待遇、從來各縣旗各相爲異之事務以及其他緊縮顯著跛行情況、依本次之待遇改善而改正之、登用有能練達之職員、然爲謀素質之向上並其訓練教養、使之體得建國精神、挺身爲國、旺盛奉公之觀念、同時並使之練達實務、

三、關於預算制度確立之件
造成街村基本財產、而期確立街村財政、

四、關於國民鄰保組織運營之件
於熱河省國民組織確立要綱、與協和會緊密連絡而結一體、而期此育成運營之完璧、

五、關於自興村指導育成之件
鑑於設設第一年之實態調查、即應本年度國內外之諸情勢、而圖其本格的運營、徹底自興村育成之趣旨、而達成其使命、

六、關於甲牌長及地方有力者活用之件
集結國民總力、徹底宣德達情、以及其他國家之恩惠、具體的加以明示、活用國家觀念、而期其滲透、

七、關於街村規則許可申請手續之件
等、頁及各部門、但行懇切之指示矣

### 民生廳關係指示事項

一、關於勞務動員之件
勞務動員、對於縣旗長會議既已指示矣、關於法業務遂行、時期圓滑、

二、關於國外勞動者家族並匯款之件
從來雖有業者從中舞弊之虞、但使之周知徹底、而期無遺憾、

三、勞工介紹所經營之件

四、關於機能工募集斡旋之件
鄉由學校教職員、使學生認識我國實情、而期養業職士培養之確保、

五、關於勞務費補助金之件

六、關於勤勞奉公制度之件
本年度該制度乃最初之實施、特期萬無遺憾、其他議會關係者四件、社會事業關係者六件、文教國民兵籍關係八件、保健厚業務確立關係六件、

### 實業廳關係指示事項

一、關於造林事業振興之件
於全國造林事業振興方策要項、強力且急速實踐之、普及國民林野愛護觀念、而展開綠化運動等、特願積極的導入造林事業、

二、關於公營造林實施之件

三、糧穀交易場再行整備及檢查員素質向上之件

四、關於國民精神作興之件

五、關於農具改良及充分配給之件

六、關於鐵路輸送事故防止之件

七、關於非常時農村教育普及之件

八、關於屯與農組織化之件

九、關於民需配給品調整之件

# 為強化時局教育刷新機構 首都定期召開全市校長會議

【新京】新京特別市公署教育科、爲期與聖戰決務時局下、全市各學校時局教育之強刷新教育機構確立本年度各公私立中初等各學校之與與策方策、定於本月廿五六兩日間、在市署會議室召開本年度第一回全市公私立中初等學校長全體會議、其成果如何堪值期待、

# 優秀帶孔煉炭 日內開始配給

【大連】採暖期告終、各家庭之燃料購取、成相當重要問題、州廳經濟部、因木炭不足、燃燒率增加、對於優秀家庭燃料製造法、正研究中、不久關東州石炭販賣株式會社之帶孔煉炭、爲作關東州新炭、實業組合一手配給、市內各指定販賣店店頭、亦行陳出、查從來帶孔煉炭由市直接販賣、爲國家節統合的配給、希望者各持市役所發給之購買票、向各指定販賣店購買、但有木炭購買票者、不給帶孔煉炭之購買票云

# 關東州文化賞 受賞者最近決定

【大連】關東州興亞奉公聯盟、對于關東州之文化、積極的促進向上、故前曾結成凡州內各種文化工作、加以側面的援助、本年度第一回事業、實施文化賞、該當受賞者、最近選定、但其宗旨、獎止個人的授賞、以團體爲對象、同文化委員會、于本月二十七日、召開委員會、由各委員、舉出候補團體、審議決定後、即行授賞式、由奉聯會長、授與賞狀及副賞等、其副賞大體爲賞金云、

# 縣聯議案 整理竣事

【撫順】決戰下康德十年度本縣聯合協議會、已定月之十二日起至十四日止三日間、在協和會館開催、縣本部爲期達成最高成果、完遂宣達使命、特於日前召集本部委員、開催議案整理委員會、各員以不休不息之精神、迅敏之從事、即將二二五件提案、各部整理竣事、預卜本年度聯合協議會之効果宏大、官民一途、推進會議、傳頁獻聖戰、而完遂我國負荷之重大使命也、本各分會提出之議案、建國精神五四件、國民生活向上八五件、民族協和二一件、國民動員五五件、總計二二五件、審後經整理結果、除文書回答二二七件、保留二件、郑下一件外、上程八五件、經由會務職員之廢合與草綜合大整理、共爲九件、兹將件名誌之如左、

一、關於農產物增產緊急對策之件

二、關於振興農村副業以利增產之件

# 馬家屯曹校 舉行畢業式典

【大連】金州馬家屯普通學堂長孫清廉氏、品學兼優、熱心教育、於本月十四日午後一時頃、因該學堂舉行第三十一回卒業證書授與式、於期前特邀請各關係機關幹部、屆時蒞場、參與盛典、查該校學風成績素佳、畢業生等、學績成優、轉升他校、仰或服務社會、皆冠他人上云、

# 學務課提倡教育 公普學堂增學級

## 日滿教員添四十餘名

【大連】大連市役所學務課當局、因鑑於當地日滿人青年對於向學心、日趨旺盛、故順應一般希望、籲副上官提倡教育熱心、日滿各初級學校、就行增加學級、并聘日人教員一名、滿人教員二十八名、充作各公學堂之教授、普通學堂亦增教員十五名、至於增加之各校學級數今照誌如左、

△公學堂

伏見台初等科四級、高等科一級、

西崗子初等科九級、高等科一級、

土佐町初等科二級、

沙河口初等科三級、

秋月初等科一級、

水源初的科一級、高等科一級、

光風初等科四級、高等科二級、

周水高等科二級、

東山初等科五級、高等科二級、計增三十八級、

△普通學堂

老虎灘一級、嶺前一級、

西山三級、

春柳九級、

周水子二級、

海猫屯三級、計增加十九學級云、

# 實現王道警察官本領 長期實踐週間眞精神

## 須確實遵守警察綱領七條

【公主嶺】前者政府爲期警察精神之振興向上、期爲優秀之民衆指導者、並可實現王道警察官之真實本領、於康德七年三月一日制定警察綱領、自公布以來全國警官莫不每日熟讀、切實遵行、迨至本年三月一日、恰逢此制定三週年、是以當日全國各警察機關一齊展開各種紀念行事、並自一日起至六日間、舉行警察綱領宣揚實踐週間、本市懷德縣警務科自一日起、由該科科長親自督率領各股股長以下各系員等、按七則週逐一宣揚、每日並作精神教養訓話、當收得偉大效果、於日前六日圓滿告終、關於該週間之意義與警察官今後努力應抱如何理想、經筆者往訪該科長陸立勛氏作如左之談話、查警察綱領自康德七年三月一日頒布以來、凡爲警察官者莫不服爲座右之銘、尤爲唯一之生活信條、故本人於以來對於綱領之實踐、極力以身作則、人素質向上、必須率先垂範、尤其對該綱領所示之七則、必應一體體認、確實遵守、以爲警官教養信條、除每日熟讀外、並外三部教養、一、「日常教養」於每日上班前爲作精神之訓話、或作操練之鍛錬、科內由科長行之、署內由署長行之、二、「巡迴教養」由科內各股長或關係系員赴各署作分科教養、三、「召集教養」於選定期日召集各署關係者而作分科教養、總之決戰下之警察官吏、所負使命是何等重大、必須遵守綱領所示七條、始能具現王道警察官之眞精神云、

# 無線電

三月十四日（星期日）

七、〇〇（新京）報時、國歌、新聞、建國體操 七、三〇（新京）唱片新日本音樂一光輝的太陽、二琴曲快速調三尺八合奏星之海四 爭尺合奏滿洲譜調五 第三重奏櫻花變奏曲 八、〇〇（新京）兒童時間一唱歌1國兵壯行歌2春歸3大滿洲進行曲4新滿洲放送進行曲 安東市公立和敬國民學校學生指揮錦貫才 二、童話 二支錢 九、三〇（東京）管絃樂別綴 擂東京放送管絃樂團指揮坂西輝信 續（新京）趣味講話 日滿玉 正菲正午（新京）報時、歌謠 續（奉大）竹板快書 武松打虎（二）董來福 〇、三〇（新京）新聞 一、〇〇（哈爾濱）雅樂一 禹舜廟風曲二 ……

山國情侶 三、步步蓮花 哈爾濱自娛雅樂社 一、二〇（錦州）樂亭大鼓 樊稼花 張翠娥 ……

# 感激集貨特配恩典 獻納配給米之一部

【延吉】承延吉省集貨量百分之五十之延吉縣、截至十日現在之集貨成績、已達標準量之百分之七十三、蓋此者乃係縣當局、自三月二日以來與協和會及其他各機關緊密連絡、以最後的集貨工作節節推渉、收成果所致者、受此集特別配給而感激之一般縣民、乃自動的展開獻納運動、頃聞已決定於三月十日將其全部一律十二斤配給米……

# 手足集彎動干戈 乃兄半途被慘殺

【大連】據非難法院將開庭審理、慘事之顛末、謂云、人急擔險、狗急跳牆、金州管內大房身住居之農人、夏重官者、年方二十三、賦性懦弱、修養成疎、雖金、如命、素性兇虐、兄、心志各殊、天長日長、互相譽仇、所謂冰凍三尺、決非一日之寒、於舊曆時節、其兄將家中之鶏鴨、竟集一起、私攜出後、攜往大連地方、希圖轉售、宣知大有時刻路稍、人有旦夕禍福、於行路中途、距大房身驛約半里之地、其弟重官尾後追來、然終不之知也、特至臨近、乘其兄不覺、手持尖刀、照定其兄之要害處殺去、登時負傷倒地、連刺數次、鶏鴨逃去、當時附近警察署員至現場勘驗、判明被殺不疑、然兇犯在逃、急尾追蹤、結果被捕、後經調明、乃弟行刺其兄、當將犯人併文書、派員押送地方法院、轉押刑務支所、刻下對於該案之審理、行將由法院定期開庭審判、人心不古、社會人情、欲詳其經過情形時、可以往法院傍聽、且期決定、必另明示、以使一般人作前車之鑑云、

# 工堰堤起工式觀禮記

在春風蕩漾中記者又踏上了征途、這正是在春的季節裡、和煦的陽下之行、我們在車中看到春山含秀、春水澄清、而含苞之柳眼已較頭呈綠矣、此行係爲參加撫順縣當局、爲實踐造成水田計畫、於三月九日午後二時在章黨村舉行水田用貯水土堰堤起工式、計一行約三十餘人、分乘汽車六輛由縣公署出發、而參加典禮者計有皆川省次長外數名、王、和氣正副縣長、夏行政科長、各關係股長、酒井協和會縣本部事務長、胡副市長、中島商工公會長、滿日及本報記者、與夏科長聞談暢情、在此一小時中頗不寂寞、達目的地（阿拉堡子溝口）已三句鐘矣、首由佐藤神職舉行開戰、獻儀等後、而由和氣副縣長行勤儀、以及報告計畫要綱、工事概況完畢、如是分乘汽車而指歸程矣、抵本市時已籠五句鐘矣、當由縣方在山陽樓設宴款待、宴畢已七時許、於賓主言觀中各自散去、查撫方方針、以縣全域多大小丘陵形之山岳、既耕農地不過二七萬陌、而在山野未利用地非鮮、且因撫順地方重輕工業日益擴大、而日人流通宜地點稱爲相當數貯水之堰壁、若行在渾河支川上覽、關山、章黨、前甸各村及甲邦、張甸、鐵背以及營共實現水田造成、且因東社帶地形之條件、而積極的使地計畫、並可補於增產之食糧之必要、故其於撫順縣實有講求主食物增產量增加、食並使滿系農耕者之轉化、亦行累增、爲確保當地之米土堰堤、對其下流一帶之旱田或未利用地、而可造成約四〇〇〇陌之水田、依據右項外、再設定砂防林或防水林、有若干之荒廢地亦可開發爲水田、對此項貯水土堰堤並其附屬施設、係由中央政府並省方援助之下而構築配水溝、另外再結成縣水利組合、由於縣方指導之下而行構築、至於經費則由興農合作社低利融資逐年償還之、至關於組合、向組合員徵收一定之組合費、而施行貯水土堰堤並其附屬施設、及配水溝持管理、小作契約改善調停、貯水池養魚、其他營農致善增產必要之一切之助長策、本計畫自康德十年度起案、定五個年完了、在本年度先改良增強工事、決定自三月起以八個月期間而完成云、（寫眞係會場中副縣長勤儀式）

# 對屠宰捐及新地照 縣公署施行徵收處置計畫

撫順縣公署財務科、對牲畜及屠宰捐、均付隨地稅及地稅加捐委諸街村辦理、但因各街村已經徵收、均拖放任狀態、由人民自行申告、以多報少者有之、隱匿不報者又居多數、雖歷年派員抽查、亦難免不掛一漏萬、結果而演成人民納稅觀念遂漸薄弱、而縣方稅收成績寬毫無進展、因鑑及在此決戰體制下、中央地方能夢續力整頓稅收之際、實有作一步改善之必要、因此令各街村長需新屬對子稅源、決取積極手段、隨時隨地澈底調查、以區課稅根據而籍徵收入云、至關於保留新土地執照之處置、因本縣件同發放新土地執照、因買賣讓承分割贈與等變稅手續未辦、被保留之土地執照爲數頗多、雖屢經通知各所持者來縣辦理、但手續、惟以玩忽性成、多置諸不理、而來縣辦者尤屬寥若晨星、且登錄法現已施行、契稅乃係錢務、有急速結果之必要、因此于今後令各村長利用相當機會、作鄉重懇切宣傳、務于本年四月末日前、悉數前往縣財務科辦理云、

# 感謝勇士昨開 軍警慰問大會

滿鐵社員會撫順分會婦人部、于九日午後四時半在市公會堂、開催軍警慰問演藝會、以擔常之取材、展開豪華之演藝、于九時許盛會始告終云、

# 撫順縣公署財務科 配置街村徵收人員

撫順縣公署財務科、關於充實街村財務人員、特向街村施行指示、蓋因自國縣稅委託街村徵收以來、街村財務事務分量愈形增加、和納期前稅源調查、納期間始迅速徵收、以及納稅宣傳、納稅督勵等等工作、尤其至緊且鉅者、如此勉強應付、無怪乎徵收後、成績終不見起色、因鑑於當此決戰體制整備稅收之際、實有充實財務人員之必要、因此縣當局對十部度陣容、多則二三人少則一人、並有徵收事務員一人、圓滿效果、乃因各街村財務人員、如此令上述之配置、撫西街五（含徵收事務員）、章黨村三、公家村三、前甸村三、方曉村三、興會村三、營盤村三、關山村三、鐵背村三、塔峪村四、得土村三、東社村三、張甸村三、甲邦村三、馬郡村三、古家村三、關老村三、松崗村三、高官村二、海浪村二

# 宗教幹部講習班 決於下月中起實行

【新京】伴隨十年來滿洲之進展、舉凡諸政、驟形修明、成有突飛猛進之勢、日新月異、情景非昔、即使有所缺欠不弊之處、亦極圖精圖治而盡改善之能事、於是協和會中央本部、決以此爲原則、對於國內宥如散沙一般之各宗教團之中堅幹部、力謀改善其適有思想、及其相沿之積習、以協力國策之逢行、充爲高度國防國家完成之一員、養成彼等之國家觀念起見、決定自四月二十日起至五月十日止、亘二十日於協和會中央練所、集全國各宗教之幹部、分前後兩班、各約六十名、實施宗教團體中堅幹部練成、以資對國家有所獻頁、

# 將配製醬原料

【新京】一般滿系市民時不可缺的大醬、其已將到製作的時期了、新京特別市公署經濟科、爲謀市民製醬便利起見、已備有大量製醬原料（大豆）、預定本月十日起到四月十日間實施大豆配給、規定量每人配給二斤、同各區住戶持物資配給通帳、到本區指定商店購買即可

# 紙煙空盒 售金獻納

【齊齊哈爾】齊齊哈爾煙草零售組合、於康德八年十二月、對於捲煙之販賣、實施收回空盒、當時吸煙者之協力、截至九年十二月、計十三個月、回收之空盒、凡二十五萬個、重凡四萬三百公斤、組合將此完全賣與資源愛護協會、以其代價三千四十九圓、近將獻做日滿軍恤兵金之用云、

# 對奉公隊下級幹部 總監部定期實施訓練

【黑河】協和義勇奉公隊黑河省總監部、鑑於值此東亞新秩序建設猛進途上、對國防省民義勇精神之教練、及奉公觀念之涵養、誠不可稍予忽視、而爲奉公隊下級幹部知識與技術之涵養問題、爲達成奉公報國運動之至高目的、實亦有再予教養練成之必要、故此省總監部始擬定四月上旬起亘約一周間、招集各縣奉公隊下級幹部、於省部實施必要學科之練成訓練、關其受訓者數、省總監部已規定璦琿縣分隊長級六名、小隊長級三名、中大隊附級一名、孫吳縣分隊長級二名、中大隊附級一名、遜克縣分隊長級四名、小隊長級二名、中大隊附級一名云、

# 船員密帶手錶 被警查出拘捕

【大連】姚俊傑年二十三歲、住大連市浪速町七十番地、於亨利鐘表眼鏡公司、充當櫃夥、乘此百貨公定之期、所積之物、成行密賣、而圖厚利、因奇想天開、於去歲臘月八日以來、與某汽船員共謀之下、互相取以連絡、由連私行暗帶手懷錶等、運往上海、轉售之後、得利甚鉅、計共帶有二百四十個、值價金六千元、而暫以爲常、蓋法律於不顧、天長日久、被水上署員查知、當將姚某拘捕、經審之後、供稱與船員李志泉合夥、作此等事不諱、所有經過、業已大白、刻下正在調查中、如無餘罪、當必轉送地方法院檢察局、按法處分、以警效尤者云、

# 撫順版

# 本年度縣聯協議會 明日展開錦幕

本年度協和會撫順縣聯合協議會、自十五日起三日間、在市商工公會講堂開催、在第一日之十五日、於定刻午前十時首行國民儀禮、詔書捧讀後、爲省本部長、縣本部長之訓示、暫行一日之休憩、而行記念撮影後、順次任命議長、書記長、並設置各種委員會及指名委員、再由酒井事務長報告前年度縣聯決議事項、休憩、午後說明會運動方針並施政方針大綱、對縣聯行力強之宣誓、報告議案整理經過後、而行協議後、於二日休息、而期行三日間之閉會式云

# 撫順寫友會 募集會員

撫順市藝文聯盟寫真部、於二月廿一日結成撫順寫友會、爲期實施寫眞報國爲理念起見、特行募集會員、希望加入者可到東四條通富士洋行、東一番町千代號、中央大街アルス寫眞館報名、並須攜帶半年會費三圓、將由該會斡旋寫眞材料、對會員之作品並行月例展覽等、且因鑑於本市在攝影上爲特殊地帶、須有憲兵隊、撫警特務科之認可之攝影證明書、因此與關係當局考慮登錄云

# 强化分會實踐增產 協和會本年度運動要綱

協和會撫順市本部、爲明確大東亞戰下、國民之使命、基於中央本部之要綱、並省本部之指示、爲會運動方針之原則、鑑於本市特殊性與會運動之實情、強化分會組織、青少年組織、奉公隊組織等之運營、結集組織、實踐戰時戰力生活運動、實現戰時增產、爲期達成聖戰必勝、而制定康德十年度撫順市本部運動要綱、

▲工作之重點

一、於職場分會運動、1、建國精神之顯揚、2、增產運動之徹底、須確立事業一家態勢、幹部之陣頭指揮、增產技術考究、實施技能競爭、防止移動、施設物之物資愛護等、3、厚生運動之促進、指導家庭生活之健全化、保健體育之向上、健全娛樂之推獎、4、勞務者宣撫工作之徹底、開催把頭懇談會、實施移動宣撫工作、蒐集情報、

二、地域分會運動、1、思想戰體制之強化、宣揚惟神之道、國民訓之實踐、建設東洋的文化運動、2、確立戰時生活、確立國民皆勞態勢（家庭婦人之勞力動員）、國民生活之合理化（消費規正、預算生活之勵行、國民儲蓄之勵行、物資愛護、廢品回收之獎勵、家庭副業之獎勵）、配給方法之合理化、3、厚生運動、國民生活之明朗化親切運動、公德心之喚起（時間勵行、交通道德、公共物之使用法、公衆衛生思想之涵養）、保健衛生思想之涵養（清潔運動、結核及傳染病預防對策之實施、阿片斷禁運動、體育向上之推獎）、4、市民講座之實施、5、開催生活改善之講習會、

三、分會運動之強化、1、分會役員之講習會、2、中堅會員之練成與精銳會員之獲得、3、分會巡迴懇談會、4、分會經理之本部統合、5、班組長會議之指導、

四、外廓團體之指導、1、國防婦人會之指導及援助、2、宗教團體、3、勞務興國會、4、商工公會、5、科學技術聯合部會、

五、自興運動之強化、1、精銳部員之獲得、2、自興部員之練成、

六、防衛力之強化、

七、奉公隊之強化、

八、青少年團之育成強化、

▲本部會務機構之改革、與委員會之整備強化、1、役員會之設置、2、本部委員會之強化（實施定員制）、3、分科委員會、4、評議員會、5、研究部會、

二、會務機構之整備與調整

康德新聞社撫順支局

撫順廣告欄

大同電影院 十二日至十六日 上海名片 海上大觀園 梅熹 陸露明 主演 電話六一八四番

福興電影院 十一日至十四日 上海佳片 千里送京娘 李麗華 賀賓 主演 電話二七一二番

中和園劇場 十二日起十四日止 滿映新製古裝偵探巨片上下兩集 黑臉賊 周凋 趙愛蘋 主演 奇案疊出 離合不可不看 電話五二二五番

大新洋行 營業種目 代用罐頭 煤炭代用 廢油海 車軸油 專門販賣 撫順市七條通六四 電話五四三四番

# 關於舊奉海及瀋海鐵路公司瀋陽市場用地執行都邑計畫事業之件

奉天市佈告第四號

……

康德十年三月一日

奉天市長 王賢湋

緊要聲明 ……

聲明母子脫離家務關係 ……

遺失聲明 ……

募人工孵化研究員 ……

接兌聲明 ……

奉天女子打字專門學院 招收新生（外縣免試入學）代打文件

奉天漢英女子打字學院招生

星錨印 樂器工廠

同慶更生 ……

日滿高等旅館 大連 東亞大旅社
◆和洋客室◆團体歡迎
◆中西食堂◆浴室完善
大連市淡路町二番地
電話 總務室 代表（三）一八三一二 五六八四
電略 タイレン トウアホテル

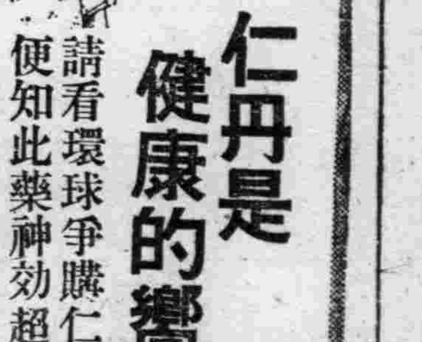


鹿茸活血濟坤丸 …… 發行奉天大西城門外路北 九州大藥房

能使心臟胸胃之抗病荷爾蒙增強解除病根挽回眞實之健康
古時大名武士之護身藥、亦即現代荷爾蒙藥、博得好評、用以麝香、犀角、熊胆、牛黃眞珠、及其他數種精胆、配合之救心因含有動植物成分故向內臟吸收之同化力最快、使血行及抗病荷爾蒙分泌旺盛由根本解除病苦挽回健康、乃病弱者一大福音也、
特種動物荷爾蒙之膽精藥
救心 朝夕一粒
【救心】之有效病狀

# 空務協會樹立計劃 昂揚小國民航空熱

## 決戰下之國民齊向空中進軍

大東亞戰爭勃發以來日本航空陸戰隊、戰果、使全世界驚歎、並於航空史上、留輝煌之一頁、是古今未曾有之光輝一頁、是以全國民感謝、感激、今後國民之航空研究熱意、日漸提高、『空乃余等之去向』一次代小國民之航空智識研究熱、亦頗昂揚、冬季已過念慕向空中航行之小國民常在野外以滿型飛行機、試作飛翔、航空熱意、充滿於兒童胸中滿洲空務協會、對此滿洲小國民之航空熱望、亦將一層精着手計畫、爲强化指導鄉土之守護知識、由以前之形式的指導體形、進而爲積極的指導、航空防空要部門、皆反映相應時局之要請、由從來之基礎的指導、以變更小國民之航空指導方向、關於航空部門、擬使第二國民之對空關心深切、前者以模型飛行機之製作、作日系學校之正課、以測航空智識之普及、然由本年度起、滿系國民學校、亦以此爲正課、除使之製作外、因從來製作之方針不統一、是以本年度、由空務協會、擬向一般、募集模型飛行機之標準規格選取優秀者、再由協會員加以研究、以作爲標準、而向各校頒布、並由協會向各校派遣、指導官實施技術的製作指導、再者來年度爲期全滿主要都市、設置專用滑走路、刻正對各地及其他極積的調查中、本年度向日本內地訂製相當多量之滑走機、到來之後即向學校分配、同時再派遣專用指導官、防空關係設置防空相談所於各支部、以爲作具體的指導、開短期講習會向地方支部員、世界地之防空關係、施行教育、爲圖指導能力之强化充實施設之部門、於各都市、設置模範地區、向市民施以實物教育、關於家庭防空、警備防火防彈施設、援助防空壕防空室、及消火施設並防毒面之整備、以期國民防空完善云、

## 集結科學總力協助聖戰

# 大陸科學院研究報告會 於國都紀念會館啓幕

帶有以滿洲科學總力寄與戰力增强之重要使命之第四回大陸科學院研究報告會第一日、十三日午前九時三十分在國都紀念會堂結集過去一年之研鑽於注目中舉開、當開會之先、志方大陸科學院院長致詞、繼由招聘講師帝大教授高木昇士博之『電氣通信之聯電氣振動之應用』並地質調查所長小倉勉博士之『大東亞之火山作用與地下資源』之兩特別講演後、分會場爲第一、第二、第三會場、於第一會場、櫻井敏夫、赤木毅二三氏之『關於航空燃之發揮、顯示前進之科學滿洲之面目、且注目發表者由膠合板之製造第二會場爲森徹齋廣瀨次郎選爲學界之珠玉者、故特於第一會場、山田正、滿洲三氏之『關於味噌』、秋見朗、渡部成三、室岡秀義三氏之『豬虎列拉之研究』、細川造六氏外七氏之『滿馬之鋼材節約研究』、田丸榮彌、林三獅男兩氏之『人工感染之研究』等關於即應決戰之國防產業國銷之電氣抵抗』、二宮鑑氏之『蒙古產杏仁種實之研究』頗得多大注目云、

# 梅丹進駐一週年 舉行盛大紀念式

【梅丹十三日電】皇軍北部蘇門答臘之梅丹進駐一周年記念十三日午前十時於梅丹政廳前之祝賀式事、軍政部員以外、日本人、原住民各界代表一般參列者、約達五百名參集下國民儀禮之後、莊嚴舉行祝典、更有原住民兒童、約七千名之旗行列、獅子行列、運動會等盛大行事、一方印度獨立聯盟等之各民族代表訪問○○部隊長、致感謝之意、又各民族代表婦人向傷病將兵、作感謝慰問、在市中有五十餘台之花自動車、數百台之花自轉車行列、

# 激勵航空生產戰士 日飛行協會製圖展覽

【東京十二日電】鑑於以此次大東亞戰無處發揮之航空戰力之重要性、當此非供給優秀之航空機於前線不可之時、對於日夜挺身於此等航空機生產增强之產業戰士、今爲披瀝一億國民之感謝、今後之奮鬥起見、大日本飛行協會決委於報道技術研究會、製成寫眞漫畫、繪畫、地圖等、表現國民擧國之感謝、美國航空產業之實情及南太平洋戰線敵情決委於報道技術研究會、製成寫眞漫畫、繪畫、地圖等、表現國民擧國之感謝、美國航空產業之實情及南太平洋戰線敵制空權下之日軍將士之奮鬥狀況等、最後更强力呼籲職場之活動及國家之期待、最近以陸海軍關係工廠開作品（縱三尺、橫四尺等）各一組二十五枚之製作已告完了故決於十六日至十八日間、在東京銀座松屋舉行內市展、由二十九日起更於全國各地輪流展覽云

# 史丹萊失言案 老羅左右爲難

【布宜諾斯愛里斯電】對史丹萊軍大失言、美國大總統羅斯福、九日午後之新聞記者會見、突然中止、而十二日之會見、事先準備與記者團之應酬、於白宮之會見室、應答記者團之質問、但關於史丹萊之失言、未加批評、與史達林議長會見之豫定、對記者之質問、出以極一含混之答覆云、

北邊凜然的白雪神兵

# 春來塞北雪未消

## 勇士戰馬與自然挑戰

小春三月、母國日本櫻花含苞、而北滿之最前線積雪沒脛、尚保持有嚴冬之姿態、一望無際之大雪原人馬皆披純白之衣、毅然與大自然之猛威挑鬪、關東軍將兵之演練、誠爲至高無上者也、其演練之情景、殆人馬渾然一體之繪畫也

# 爲期讀書水準昂揚 町會文庫愈趨强化

【大阪電】決戰下出版物之任命亦愈呈重大、與以多數人讀書之好機會、爲期讀書水準之昂揚、大阪市由去年九月在全國三千六百町會設置町會文庫、指導『町會文庫之運營和經營』開催講習會以町立圖書館百貨店書籍部動員等展示設備之圖書努力相談普及之結果、於提唱一周年本秋九月略可達二百町會之希望、但設置處所町會事務所內、以廢業者之店舖改造之利用、備品目下圖書町會員等開設之以最高由六百圓最低至二十圓爲町會預算、新書亦由五百册起至二、三千册程度、官報、照片週報等定期刊行物外並有多數雜誌、小說類等、市十一月第一回町會文庫選定優良圖書百二十册、其目錄於十六日發佈於經營町會、然於今後亦擬努力普及運動、一方在新年度以二千圓交付、優良町會文庫、爲助成金外、或進行現物寄贈之準備、並實行圖書館書籍借出和町會文庫運營講習會等極活潑之活動云、

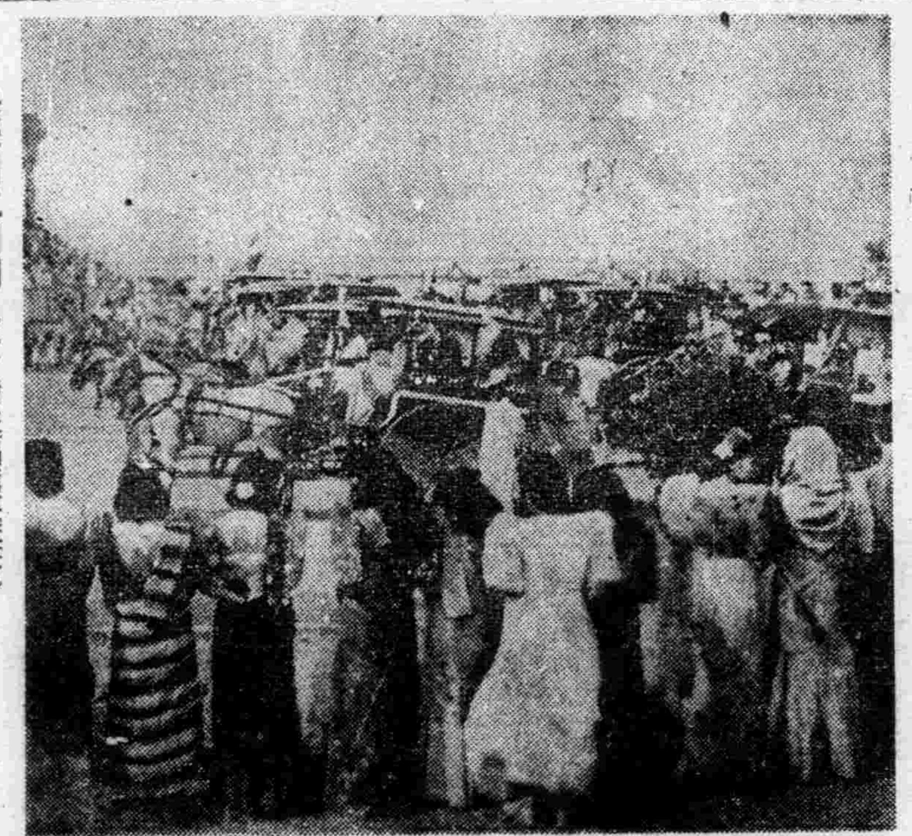

共榮圈之明朗風景（南洋新型馬車審查會）

# 日德技術緊密協力

## 德薦井上・和田爲航技界會員

【東京】謂爲日德經濟協定一部、而成立日德技術協定謀日德間之技術交換協力緊密化、此次德國技術協會會長郭維第氏推薦技術院總裁井上匡次郎子爵爲德國航空學士院名譽會員、推薦同次長和田小六氏爲歐林達爾航空研究會會員、同時、對於井上技術院總裁郭寄左記書簡、對於技術者各位、以德國技術協會名義、得申衷懷機會者、實甚感謝、此次在德日本技術協會移入於吾德國技術會館內者實使吾等欣悅之至、吾等努力由講演、德國文獻等或知識交換等介紹德國科學技術之重要問題、將來對於日德兩國間之科學技術之親交、亦以緊密努力吾等願身於此時代下、對於與盟邦日本同時擊滅共同之敵者、深希不已、最後、於日本科學技術者各位、謹由德國技術協會員衷心中致敬意、

# 滿赤紀念事業計劃 全滿造共榮林

以全滿綠化爲目的之積極運動、以興農部爲首、本年五月在全滿一齊展開、爲此運動一環之此妙案頁全滿、在國有地開始造林、命名爲『共榮林』在其中要地設置保健所、對於保健國策予以寄與、同時造成其本財產之特色然造林計畫、由滿赤進行之、即爲滿赤之創立五周年記念、於予遵奉國策之永久的事業之滿赤總本部、使全滿各省本部提出計畫案、在總本部檢討計畫案結果、決定共榮林之造成計畫、在林野總局、對於行此計畫案予以種種的協力、所以該社、最近已向全滿各省本部發出指令、並着手對此之準備、比共榮林、國有地無償、受林野總局之援助、此由勤奉隊員之奉仕工作、開始造林在各要地共榮林中、設置爲該社經濟之結核療養所之保健所、同時設置保健所、在共榮林左近、亦行蒸療之栽培、達成綠化促進、醫藥品增產及基本財產造成之二重使命、故其成果、頗堪期待、

# 新京放送 時局述評

新京中央放送局、爲期戰時下國民精神之振興、思想之正確、定於本月十五日（星期日）午後九至九時半、聘請新京高等檢察廳檢察官馬駿氏、放送時事述評、講演題爲『時局下國民應有的態度』深望全國各地國民、屆時一齊從事收聽爲要、

# 名流婦人團在東京

## 一行拜觀新宿御苑

【東京】東京中之滿洲國名流婦人團張景惠夫人等一行十三日午前十時拜觀新宿御苑看開放之梅花而感嘆日本庭園之清淨、拜受茶菓後感激的退出、一行即訪問日本青少年團由井上副團長領導參觀諸施設由張夫人談『日本青少年團之活躍實爲滿洲國之青少年所亟需者今後與滿洲國之躍進之邦上、擁護之攜手並請訪日滿青少年團員之親睦會時、滿洲多幅應是幸』如此展開日滿親善風景後、於後即由六時超滿婦人之交間由六時懇談會於陶亭、日滿帝國婦人會主催之『滿洲會』滿洲日滿名流婦人之交歡云

# 印工統制組合 設立認可

【新京十三日國通電】爲即應決戰體制統合滿日、滿新聞雜誌等新聞、通信社之印刷部門、於强力之機構之下、曾設立準備中之滿洲印刷工業統制組合、十三日已得到設立認可、故現在之滿洲印刷工業組合會、近將實行發展的解消、再新統制組合之役員之主要者如左 理事長駒越五貞（滿洲圖書）、副理事長徐凝（興亞印刷）、同理事呂滿（國通）、業務理事大原要（新京驛在）

# 德國强化戰時体制 大量統制新聞雜誌

## 勵行人口十萬以下一都市一新聞主義

【柏林十二日電】向戰時体制强化邁進之德意志、此次全國的統制、即德國政府、以一都市一新聞主義實行新聞之統廢、及合併、結果發行份數五千至二十萬之比較小新聞七百五十、在戰爭中而廢刊、而全德二千五百之定期刊行物中有六百亦同時停刊、此外尚有二百與另外雜誌許合併、對於殘存之定期刊行物、今後更厲行勞動大減、是以柏林方面、如柏爾里納夫蘭斯克斯及柏爾里納、而勝利喜爭奈之週刊、與柏爾里納莫爾根、而鄧麥維他帶合併維仁『勃納依、塔克報』（廢刊）莫尼黑『莫尼黑報』（廢刊）哈諾威『哈諾威亞安采克巴』報及芝凌戰西必修塔特報、『吹報』亦一新聞主義、統制、不受影響、依照常刊行、

# 溫泉健康地區協會 擧開設立總會

【東京】以鍊成決戰下國民体力、并强戰力爲目標已於二日設立之溫泉健康地區協會、十三日午前於丸之內大東亞會館開催設立總會、事務總定會長後藤文夫、理事長相川同實務局長以下各役員選任、議入於評議員會中決定設立溫泉健康地區設立要項、收支預算會問等後、但午後開催於帝國會、指定健康地區此協會爲一番各溫泉地、爲能資戰爭以圖謀戰力增强、決定各溫泉地旅館適當之宿泊及援助物資人員之統制及設備等、應積極的講求指置云、

# 撫順炭礦 開講演會

撫順炭礦總務課、由十一日午后七時起、在公會堂、招聘滿鐵局囑託大山澄夫氏之『軍神杉本中佐』爲題、開催講演會、約二時餘之講演、以後並有數種文化映畫之上映云、

# 岸文科長 來撫視察

外務省岸文書科長外一行十名、於五日午前十時四十六分着列車來撫、視察炭礦、並製油工場等、當日午後乘二時十分之列車向奉天歸去云、

# 募集畫帖感謝文 向農村兒童寄贈

【東京】父兄淺向戰線和工事去、協力於槍後農業增產、全國農村之兒童、此次以兒童之眞心送感謝文和畫帖等、中央食糧協力會與大日本婦人會協力並與六大都市都組相呼應、募集之期日由十七日起至三月都組畫帖讀物雜誌二册、國民學校兒童及由家庭感謝文、大体集聚四十五萬集日婦支部員和各食糧營團支部員、實行消毒、整理等、入於最繁期之四月向全國農村兒童等毅送云、

# 武道講習會 決月末擧開

【新京】民生部爲訓練決戰時下積極的國民鍊成而强化指導方策、普及武道之鍊成今定於本月三十日起、至四月二日四日間、在新京神武殿擧開第一回中央武道講習會、召集各地機關關係者及指導者、作再進一步的專門研究、以期体得武道之眞規定、按柔道、劍道、弓道、角道、銃劍道及『滿洲武道』等部門分別講習之、由民生部次長、大平教監等人及斯道權威者任講師、預想必能收得相當良好之成果、

# 新間島市機構發表

政府鑑及間島省延吉街、在東滿所具之重要性、故於四月一日、在該街、合併勝城區域、有成多市政、謂之間島市、並長安村之爲城內之區域、間島市之機構、由市長、以下、設置總務、施設、衛生、保健、財務、經濟、三科云、

# 第一回東滿經濟懇談會 於滿鐵厚生會館擧開

以滿洲之資庫、東滿四省之重要產業振興、並經濟的發展爲目標、牡丹江商工公會主催之第一回東滿經濟懇談會、由（佳木斯、東安、延吉、勃利、圖們）之商工公會並金融、勞工關係代表者參加二十日二十一日之二日間、舉開於牡丹江滿鐵厚生會館、開催關於東滿產業開發之大懇談會、此懇談會、由經濟部、交通部、林野總局、興農部派員參加、關於確保地區勞動者之件（牡丹江提出）第二部交通部門及中央各關係司長將列席出議案再加檢討、十二日求參加各商工公會之常務理事參集、作審議檢討、結果由三十數件中決定提出左開九件

第一部門 振興部門

一、關於地方產業振興之件（牡丹江、東安、延吉商工公會佳木斯市提案）

二、關於電力需給調整之件（牡丹江提出）

四、佳木斯－釜山間虎頭－京城間之直通列車運行要望之件（牡丹江佳木斯東安提案）

第三部交易部門

五、各種配給之適正化、於配給機構上之東滿地區確立

關係之件（牡丹江東安提案）

六、關於東滿北鮮日本經濟提携促進之件（延吉東安提案）

七、東滿地區共同經濟調查機關設置之件（延吉中銀提案）

八、通關手續無期實施要望之件（牡丹江提案）

第四部金融部門

九、於東滿金融圈確立之件

# 計劃修築壺盧島漁港

## 工程預定三年

【錦州】確立國內自給體制爲目前吃緊之問題、而君臨於全滿之水產錦州省對於斯業年年有顯著之發展、於昨年度占國內產額資量之五分之一、而示以水產省之記錄、推現下之狀態仍不充足、故從本年起樹立十個年計劃、對於省下水產物增產、加以積極促進、而應國內之需要基此本年計畫修築錦西縣下壺盧島港、該港爲我國渤海洋漁業之據點、具備良好條件、工程予爲三年、十二日午後一時起、於省公署主擴壺盧島漁業修築會議、於省錦西縣各關係者出席之下、嚴重進行各種會議及決定具体案後直接與中央折衝、已成爲能實現之事云

# 牡丹江鐵道局發起 舊鐵收回運動

【牡丹江電】牡丹江鐵道局、鑑於決戰下舊古鐵之重要性、前曾對管下各驛發下金屬回收運動之命、決定講求本格的運動、總金屬回收便利計劃、並施行『屑鐵回收列車』其第一回收一車於十二日午前九時赴一面坡、其列車由鐵局長以下四十名關係者同乘至一面坡各驛構內之柵和鐵標識器等全部撤爲木材、但壯鐵、三月末止、下各驛之鐵柵及廢鐵、碎鐵等全部收回、資大東亞戰下資源之活用、山鐵局長以下全局員開始活動云

# 鮮系輔導委員會

【撫順】協和會撫順市本部於五日午后三時起、在市本部會議室招集鮮系輔導委員、開催鮮系輔導委員會、協議會務一切進行事項云、

# 浮遊勢力 實施調查

【奉天】市勞務科由前曾對勞力之實施『實施調查』中、本市公署會議室、招集滿系市民關係地區區長、對此就勞務施行合結果、近技術工見習、五十名試驗的勞務打合結果、日該地區區長有力者引率、預定之懇談到現場見學、於十八日開催保健主之懇談會、行種種之打合、但其成果如何、由商工公會並關係機關密接連繫之下、積極的講求就勞促進對策、由人的資源不足之折衝、各方面期待之云、

不待言、大勢活用、然而、如不徹底自己之任務使命、及『兩錯之』級機關令之本旨、謬傳於下級機關及民衆等、則事務之遂行程度、最終適切之成果實不堪設想、常致決戰体制下果盡自体槍後奉公赤誠之任務翼贊聖戰之完遂、觀意從事、別而於鄉村與村民常接觸與市民常接觸之區、於都市分區長及其他關係機關等尤需徹底命之之主旨、宣達於一般民衆、方可毅意遂行事務、達成最善最美之目的要之、村之鄉屬與都市之奉公隊中不良者、尤須徹底自己之使命、自己之地位、萬勿乘時、順感情武、濫用職權、


防衛是安民 防衛是愛民 國防如金城 柏內洋行

カブトインキ

治愈腎病 腦筋衰弱

敝人高實財是個青年人、自幼身弱、是因先天不足、及婚後更覺腎腦衰弱、每年滑精四五次、婚後加重、每月中即滑精二三次、夜間無眠、腎虧盜汗、腰腿疼痛、每蹲於地、忽然站起頭迷眼花、目視黑星、記憶力減退、遇事則忘、飲食無味、皮肉消瘦、對於操作實無一能、各處調治毫不見效、且又百病叢生、甚堪成廢人而產無望、悲苦萬分、幸經友人介紹魁仁藥店世傳秘方滋陰補腎丸專治腎腦衰弱、敝即購來三盒服下、大見功效、連服月餘諸病痊然若失、敝患此沉痾、一生幸蒙魁仁藥店滋陰補腎丸救出苦海、感何爲報、將敝治愈後之經過、登報端以表敝之感、未之情甚且敦行、請患同病諸君注意速服此藥、乎除病苦免延生命、以上之實言、傾心吐膽敬告大家、請爲一試、即知敝言之不謬也

滋陰補腎丸 每盒十二付國幣十六元 外埠函購加郵費四角

魁仁藥店 開設奉天市小東關小什字街 南會館路東門面三間便是

感謝人 奉天市白站 長發洋行經理 高實財謹啓

鋼琴牌 提琴 中西樂器 音響交換 滿洲ヤマト樂器株式會社 奉天市春日町 電③五九〇八番

立止牙疼

今治水 各處藥房均有

主治效能 不論如何之牙痛 不知不覺均可治癒 虫牙之痛 牙根痛 由上火所起之牙痛 由神經肩酸而起之牙痛 牙痛其他所有牙痛 均有神効靈効

大阪東京 丹平商會藥房

日本特產 水晶石圖章廉價出售

周蚪和 馬驥世 趙淑莊印 張恩森印 陳王家印 金山

價目 一寸二分 三圓 一寸五分 四圓 一寸八分 五圓二角 二寸 大圓五角

拍五枚以上定價之九折（郵費六角一併寄下）

●訂購時記入上記雕刻文字之號碼同函附以小額兌票十五日以內即可寄上

●製品目錄索取即寄

日本甲府市東青沼町 富士寶石商會 振替東京六九三五七

完璧的作用 阿爾巴基爾 錠

所謂化學療法劑、構造要完璧、成分要純粹、不然往々反致種種危險的副作用。由是純精雙基疏份亞密度劑『阿爾巴基爾』如今乃在化膿各症及淋疾之治療界、承受至高榮譽。

本劑之殺菌力、服後三至四鐘頭最是旺盛、即在此時間、確實的作用於深部病巢、專將病原菌、徹底殺滅、故急速消退病部自覺症狀、而在短期間內收見完全治癒之偉功。

二〇片・一〇〇片 各地藥房均有出售

急性淋疾 慢性淋疾 中耳炎 丹毒 敗血症 第四性病 膿傷膿瘡

滿洲山之內製藥株式會社 奉天市大和區紅梅町二番地

山之內製藥株式會社 東京・大阪・北京・上海・廣東・香港

KM 49

肺病救星

感謝靈藥

故者敝人張玉珩自幼充商遲眠早起又兼食不宜時日積月累成了肺癆日漸面黃肌瘦初時稍見咳嗽不根注意近幾年愈咳愈重夜不成眠吐痰帶血常大口吐血喘虛太甚步旅艱難屢醫不效經友人介紹奉天國瑞葯店出品之益壽丹肺病專門葯故購服三盒未到服完乃大見奇效陸續購服兩盒病即愈矣可見益壽丹真有起死回生之效延年益壽之功似此靈丹非一般葯同可比感救復生之恩莫齒難忘僅具數行免敝小照刋登諸報端以介紹同病相憐者諸君注意命平登壽域以上衷心之言請觀者諸君注意自己無病蒐下轉送諸親友功德無量

益壽丹每盒十二付國幣七元外埠函購另加郵費四角購葯處奉天市小北城門外西頭電車路北國瑞葯店

感謝人奉天皇姑区源發盛 張玉珩謹啓

敬向國瑞葯店聞明幾份代理家略載一二以免患者購葯不便將各代理家詳列於左

新京 義和謙藥店　安東 瑞祥泰藥房　吉林 民生大藥房　凌源 濟生大藥房　海城 商泰和藥店　西安 積盛壽藥房　雍河 滿洲大藥房　密山 德慶東藥店　扶餘 志泰和藥店　撫順 信仁堂藥房　東寧 同和昌藥房　通遼 仁和長藥店

齊齊哈爾 德泰盛藥店　齊齊哈爾 和發源藥店　萬育堂藥房　濟眾大藥店　德興裕藥店　永興堂藥房　全石書畫舫　興順公記　富德潤　德順長　永增福　泰和藥房

# 為邁進第二建設完遂省政
# 縣旗行政教育科長會議開幕
## 渡邊省次長臨席訓示在省署會議室開催

【承德】以萬邦協和為建國理想，中國後邁向近代國防國家建設，府當進展，已見世紀大躍進，近代國家之相貌，已茲完成矣，當茲聖戰下第二年，親邦皇軍於陸海空均收得赫赫戰果裡，進入第二建設之時，我熱河省以期應此項要請，邁進於明朗熱河建設，爲完遂此項大目標，而熱河省各縣旗本年度第一次行政、教育科長會議，於十一日前九時之十分，在省公署會議室舉開，國民儀禮後，繼由渡邊省次長之訓示，午後一時起，移入會議，有行政關係指示事項，有官房關係民生廳關係、實業廳關係之各指示，第一日遂告終了，第二日午前係教育關係之指示事項，午後爲行政關係之質疑應答，第三日舉行教育關係之質疑應答。

### 官房關係指示事項

一、關於行政運營之件
依據從來之休驗，而確立街村育成之指導体系，徐行強化實踐機能，興庶務科爲一休，關於業務，積極的遂行補助任務，而期萬無遺憾

二、關於街村人事確立之件
改正街村有給吏員給料及其他規則，改正街村職員之待遇，從來各縣旗各相爲異之事務以及其他繁雜顯著踐行情況，依本次之待遇改善而改正之，尊用有能識達之職員，爲之謀素質之向上並其訓練教養，使之休得建國精神，挺身爲國，旺盛奉公之觀念，同時並使之練達實務

三、關於預算制度確立之件
造成街村基本財產，而期確立街村財政

四、關於國民鄰保組織運營之件
其於熱河省國民組織確立要綱，與協和會緊密連絡團結一休，而期此育成運營之完璧

五、關於自興村指導育成之件
於設置第一年之實態調查，即應本年度國內外之諸情勢，而圖其本務的運營，徹底自興村育成之趣旨，而達成其使命

六、關於中堅青年及地方有力者活用之件
集結國民總力，徹底實體達情，以及其他國家之要請，具体的而以明示，活用國家觀念，而期其遂行

七、關於街村規則許可申請手續之件
等，亘及各部門，俱行懇切之指示矣

### 民生廳關係指示事項

一、關於勞務動員之件
勞務動員，業於縣旗長會議既已指示矣，關於實業務遂行，時期適當

二、關於國外勞動者家族並賑救之件

三、勞工介紹所經營之件
從來雖有業，者從中操縱之虞，但使之周知徹底，而期無遺憾

四、關於機能工業集勞旋之件
經由學校教職員，使學生認識我國實情，而期產業戰士於養之確保

五、關於勞務費補助金之件

六、關於勤勞奉公制度之件
本年度該制度乃最初之實施，特期萬無遺憾，其他產倉關係者四件，社會事業關係者六件，文教國兵民籍關係八件，保健股業務確立關係六件

### 實業廳關係指示事項

一、關於造林事業振興之件
基於全國造林事業振興方策要項，強力且急速實踐之，普及國民林野愛護觀念，而展開綠化運動等，特願積極的導入造林事業

二、關於公營造林實施之件

## 為強化時局教育刷新機構
## 首都定期召開全市校長會議

【新京】新京特別市公署教育科，爲期興亞聖戰決勝時局下，全市各學校時局教育之強刷新教育機構，確立本年度各公私立中初等各學校之興學方策，定於本月廿五、六兩日間，在市署會議室召開本年度第二回全市公私立中初等學校長全体會議，其成果如何堪值期待

三、糧穀交易場再行整備及檢查員素質向上之件
四、關於國民精神作興之件
五、關於農具改良及充分配給之件
六、關於鐵路輸送事故防止之件
七、關於非常時農村教育普及之件
八、關於屯興農組織化之件
九、關於民需配給品調整之件

## 優秀帶孔煉炭 日內開始配給

【大連】採暖期告終，各家庭之燃料購取，成相當重要問題，州廳經濟部，因木炭不足，燃燒率增加，對於優秀家庭燃料製造法，正研究中，不久關東州石炭販賣株式會社之帶孔煉炭，歸作關東州嶄炭實業組合一手配給，市內各指定販賣店店頭，亦行陳出，而從來帶孔煉炭由市署販賣，爲圖家庭燃料配給合理化，此次施行統合的配給，希望者各持市役所發給之購買票，向各指定販賣店購買，但有木炭購買票者，不給帶孔煉炭之購買票云

## 船員密帶手錶 被警查出拘捕

【大連】姚俊傑年二十三歲，住大連市浪速町七十番地，於寧尚鐘表眼鏡公司，充當櫃夥，乘此百貨公定之期，所積之物，成行密賣，而圖厚利，因奇想天開，於去歲臘月八日以來，與某汽船員共謀之下，互相取以運絡，由連私行暗帶手懷錶等，運往上海，變賣之後，得到莫額，計其帶有二百四十個，值價金六千元，而警以爲當，違法律於不顧，天長日久，被水上署員查知，當將姚某拘捕，經審之餘，供稱與船員李志泉合夥，作此等事不諱，所有經過，業已大白，刻下正在調查中，如無餘罪，當必轉送地方法院檢察局，按法處分，以警效尤者云

## 對奉公隊下級幹部 總監部定期實施訓練

【黑河】協和義勇奉公隊黑河省總監部，鑒於值此東亞新秩序建設猛進途上，對國防省民義勇精神之教練，及奉公觀念之灌輸，誠不可稍予忽視，而堪爲當前急務者也，同時對於勤勞奉公隊下級幹部知識與技術之涵養問題，爲達成奉公報國運動之至高目的，實亦有再予教養練成之必要，故此省總監部始擬定四月上旬起亘約一周間，招集各縣奉公隊下級幹部，於省部實施必要學科之練成訓練，關其受訓者數，省總監部已規定穆稜縣分隊長級六名，小隊長級三名，中大隊附級一名，孫吳縣分隊長級二名，中大隊附級一名，嫩江縣分隊長級四名，小隊長級二名，中大隊附級一名云

## 紙煙空盒 售金獻納

【齊齊哈爾】齊齊哈爾捲煙零售組合，於康德八年十二月，對於捲煙之販賣，實施收回空盒，當經吸煙者之協力，截至九年十二月，計十三個月，回收之空盒，凡二十五萬個，賣八四萬三百公斤，組合將此空盒全賣與資源愛護協會，以其代價三千百十九圓，近將獻做日滿軍恤兵金之用云

## 宗教幹部講習班 決於下月中起實行

【新京】伴隨十年來滿洲之進展，警凡諸政，整備修明，成有突飛猛進之勢，日新月異，情景非昔，即使有所缺欠不整之處，亦極圖精國治而謀改善之能事，於是協和會中央本部，決以此爲原則，對於國內有如散沙一般之各宗教團之中堅幹部，力謀改善其潮有思想，及其相沿之積習，以協力國策之遂行，并爲高度國防國家完成之一員，養成彼等之國家觀念起見，決定自四月二十日起至五月十日止，亘二十日於協和會中央練所，集全國各宗教之幹部，分前後兩班，各約六十名實施宗教團体中堅幹部練成，以資對國家有所獻貢

## 將配製醬原料

【新京】一般滿系市民時不可缺的大醬，具已將須製作的時期了，新京特別市公署經濟科，爲謀市民製醬便利起見，已備有大量製醬原料(大豆)預定本月二十日起到四月十日止一日間實施大豆配給，規定量每人配給二斤，屆各區住戶持物資配給通帳，到本區指定商店購領即可

## 手足集警動干戈 乃兄半途被慘殺

【大連】據云，人命涉險，理非誰屬法院將開庭，狗急越牆，金州管內大房身住居之農人，夏重官者，年誠而立，賦性凛流，移案成懶，觀金如命，素往與其兒、心志各掬，天長日長，互相讐仇，所謂冰凍三尺，決非一日之寒，於客臘時節，其兄將家中之鷄豕，宛集一起，私帶擬往中，懇運往大連地方，希圖販賣，息知大有時猶豫臨，人有旦夕禍福，於行路中途，距大房身村約半里之地，其弟官尾後追來，然終不之知也，待至臨近，乘其兄不覺，手持尖刀，限定兄之要害刺去，登時負傷倒地，連刺數次，嗚呼逝去，當時所管警察署派員至現場勘驗，判明被殺不誤，然兇犯在逃，急尾追緝，結果被捕，後辦明，乃弟行兇其兄，當將犯人併文書，轉押刑事處所，刻下對於該案之審理，行將由法院定期開庭審判，人心不古，社會人情，欲詳其經過情形時，可以往法院傍聽，日期決定，必另明示，以使一般人作前車之鑒云

## 發揮鐵鋼增產推進眞姿
## 報國會青年隊實踐皆勤競爭

【鞍山】高爐完成聖戰意識之昭和製鋼所報國會青年隊，爲發揮鐵鋼增產之推進眞姿，乃決排斥從來之美英的勞働觀，又爲把握實踐，貫徹國体本義之皇道勤勞精神，而圖積極增產，皆勤競爭，皇道精神之研究，發揮青年本來使命之挺身精神，又爲謀滅私不屈不撓，克己剛健之風氣，而建設青年練成道場，設置精勤賞，組成職場青年隊，更爲期確保人的資源而常心身增養之完備，充實保健設施，健康管理，全體鍛鍊等，又爲完遂國民儲蓄之使命，而規正消費，力倡簡素生活，而向百萬圓儲蓄之目標邁進，將展開種種自發行事云，獻納運動必須早日實現，是以配給酒一升則獻金一圓，配給啤酒一瓶獻金五角等，又此對明朗案，亦頗不少，又有提出爲吸收過剩購買力，須增設遊戲場等提案，而顯示必勝体制之確立云

## 鞍山市聯合協議會 定本月廿八日舉開

【鞍山】康德十年度鞍山市聯合協議會，將自本月之廿八日起舉開，如今協和會市本部收集中各分會提出議案，除滿系之分會外，大體已告終了，同時協議員已見決定，近將舉開評議員會，以選擇議案之取捨，若一瞥各分會提出之議案，足可顯示躍進鐵都對滿洲經濟統制強化，低物價政策貫徹之重要問題，殆促進希望等各經濟問題，殆各區同一步調而提出，此間尚有某分會提出統制浮游勞働者(主要以滿系日傭勞働者及馬車夫、人力車夫)及不正事件之發生，而停止對要糧穀配給之積極論調，此項將由于四月起始之米穀配給規定，不難容易解決也，次于經濟問題者，殆屬要望增設幼稚園者爲多，此可反映躍進鐵都之本來面目，再關於醫師不足等亦有三區提出，此與急救重不足之間題，爲謀鐵都衛生思想之徹底而成爲市聯之重要協議項目，其他更有爲謀集結國民總力，以達成聖戰遂行機

## 新役員選定 生必品小賣聯盟

【遼陽】市生活必需品小賣聯盟，因前役員任期滿了，此次於定期總會席上，改選結果乃決定如左，△組合長王士德孜，△常任幹事赤松純平，△幹事今福男，角熊藏，七里定吉，由穀三，王蔭瑞，劉嘉忱，渡沐堂

## 各區事務檢查 定十五日實施

【遼陽】市當局爲謀昨年結成之國民儲蓄會除全滿展開一兩版重點儲蓄會務，以防止不正事件之發生，而強化指導方針，此次決定以市行政科爲中心，以各區事務所施行會務檢查，將自十五日實施

## 警察綱領實踐旬間 教育行軍之雄姿

【撫順】縣警務當局，爲浸揮警察之眞實本領，及活潑精神起見，特將如左之行軍動作，茲將其實施次第，逐誌如下，
一、警察綱領、實踐旬間，強調行軍計劃實施之目的，當大東亞決戰體制下，我警察綱領發三周年紀念，於實踐旬間，期爲昂揚警察旺盛精神計及涵養戰鬪實力並週事必勝之信念，是以濟警科全員，與警務警備隊一部，合同演練，行軍動作，以期養成攻擊精神爲目的，
二、實施期日，康德十年三月十日，午前九時起，至午後五時卅分間
三、行軍地點，撫順縣警察署管內茅兒寺，北木城，孤家子地帶，
四、參加人員，警務科長以下六八名(一簡中隊)
五、服裝及攜帶品，服裝多網服，防寒帽，分隊長以上，長靴，隊員編上靴，捲腿絆，其他攜帶品，分隊長以上，拳銃配刀，隊員，小銃並彈水筒等件，
六、經費事項，行軍午飯，由警備遊勤費支付之，
七、行軍中隊編成，統監本部、統監，警正、佐藤綱太郎，副統監，警佐、井上嘉勇，仝警佐古賀重轉，副官，警尉鈴木六藏，仝白木敏虎，山田吉次，仁井節次，中隊長，警佐崔永秀，副官，警佐劉建功，仝警尉，趙朝英，朱炳乾，山口政次，以下分第一二三小隊，及九個分隊，並假設敵小隊，編制得整然有序，合同演練時，行軍姿態，異常活潑云(上圖係行軍散兵式)

## 糧穀種子配給 縣令各村速領

【遼陽】本縣爲求春耕種子足用計，茲特實施第一次種子用糧谷配給，並通令各街村長，依照割當數量，派員至指定糧棧領取，其規定注意事項列左，
△日時 三月十二日十三日二日間 日期嚴守
△貨款 配給完了後 由村收齊交繳
△配給割當量 如別表第一第四
△條件 於指定日不領取者其後即失掉其受配給之權利
△立會 當日縣方派員至現事監督監視

## 鐵道愛路中會 昨日盛大舉行

【遼陽】當茲鐵道愛護週間使命重大，遼陽線鐵道愛護中會，決定於三月十二日，午後一時，在協和會本部會議室實施，其實施順序誌右，
一、日滿國旗敬禮，
二、日滿軍警英靈默禱，
三、開會之詞，
四、愛路班長訓詞，
五、縣長訓示，
六、協和會本部長講演，
七、警護隊長講演，
八、鐵道愛路團長答詞，
九、感謝狀傳達，
十、懇談，
十一、閉會之詞，

## 市公署舉行 穀類分科會

【遼陽】陸面臨於將自四月一日起實施全國一齊實施之糧穀配給新規正，市當局特於九日午后一時，在協和會市本部會議室，舉開穀類分科會，對於飯用米穀配給，米飯販賣指定店設置，關於外食券使用等諸案，將有所詳細商討云

## 梅谷國民学校 明日舉行開學式

【遼陽】本縣教育當局，爲謀學校之普及，並准南滿工業之要請起見，茲特在張台村設置村公立梅谷國民學校，以便工場各職員家庭內子弟之就學，現擬於月之十五日，舉行開校式，但該校具有特殊性格，除縣內發給經常費用外，並由工場按月補助，以利教童云

## 關東州文化賞 受賞者最近決定

【大連】關東州興亞奉公聯盟，對於關東州之文化，積極的促進向上，故前曾結成興亞奉公聯盟文化委員會，側面的援助，其本年度第一回事業，實施文化賞，該賞以凡州內各種文化工作，而以團体爲對象，同文化委員會，于本月二十七日，招開委員會，由各委員，舉出受賞者，最近選定，但其宗旨，廢止個人的授賞，以團体爲對象，式，由奉聯會長，授與賞狀，及副賞等，其副賞大体爲賞金云

## 馬家屯普校 舉行畢業式典

【大連】金州馬家屯普通學堂長孫清廉氏，品學兼優，熱心教育，於本月十四日午後一時頃，因該學堂舉行第三十一回卒業証書授與式，於盛前特邀請各關係機關幹部，屆時蒞集，參與盛典，查該校學風成績甚佳，畢業生，學績成優，轉昇他校，抑或服務社會，皆冠他人上云

## 縣聯議案 整理竣事

【撫順】決戰下康德十年度本縣聯合協議會，已定月之十二日起至十四日止三日間在協和會館開催，縣本部會，各委員以不休不息之精神添數之從事，經一日間之研討，即將二一五件提案，各部整理竣事，預卜本年度聯合協議會之効果宏大，官民一途，推進齊進，仰貢獻聖戰，而完遂國民負荷之重大使命也，本各分會提出之議案，建國精神五四件，國民生活向上八五件，國民動員五五件，民族協和二一件，總計二一五件，事後經整理結果，除文書回答一二七件，保留二件却下一件外，上程八五件，經由會務職員之斟合與革綜合大整理，共爲九件，茲將件名誌之如左，
一、關於疏達物資配給之件
二、關於振興農村副業以利增產之件

## 實現王道警察官本領
## 長期實踐週間眞精神
### 須確實遵守警察綱領七條

【公主嶺】前者政府爲期警察精神之振興向上，期盡優秀之民衆指導者，並可實現王道警察官之真實本領，於康德七年三月一日制定警察綱領，自公布以來全國警官莫不日熟讀，切實遵行，迄至本年三月一日恰達制定三週年，是以當日全國各警察機關一齊展開各種紀念行事，並自一日起至六日間舉行警察綱領實踐週間，本市縣警務科自一日起，由該科科長鄧立斯率領各股股長以下各系員等，按七則綱領逐一宣揚，每日並作精神教養訓話，當收得偉大效果，於日前六日間滿告終，關於該週間之意義與警察官今後努力標的如何理想，記者往訪該科長時，鄧氏作如左之談話，吾警察綱領自康德七年三月一日頒布以來，凡爲警察官者莫不藏爲座右之銘，尤爲唯一之生活信條，故本人於就任以來，對於警察之綱紀肅正，及個人素質向上，必須率先垂範，尤其對該綱領所示之七則，必應熟讀於胸，確實遵守，以爲修養信條，除每日熟讀外，並於三部教養，一、『日常教養』於每日上班前或作精神之訓話，或作操練之鍛鍊，科內由科長行之，署內由署長行之，二、『巡迴教養』由科內各股長或關係系員赴各署作分科教養，三、『召集教養』於選定期日召集各署關係者而作分科教養，總之決戰下之警察官吏，所負使命是何等重大，必須遵守綱領所示七條，始能具現王道警察官之真精神

## 學務課提倡教育
## 公普學堂增學級
### 日滿教員添四十餘名

【大連】大連市役所學務課當局，因鑒於當地日滿人增加，對於向學心，日趨旺盛，故顧慮一般希望，積極上官提倡教育熱心，日滿各初級學校，成行增加學級，并聘日人教員一名，滿人教員二十八名，充作各公學堂之教授，普通學堂亦增教員十五名，至於增加之各校學級數今照誌如左，
△公學堂
伏見台初等科四級、高等科一級，
西崗子初等科九級、高等科一級，
土佐町初等科二級，
沙河口初等科三級，
秋月初等科一級，
水源初等科一級、高等科一級，
光風初等科四級、高等科二級，
周水高等科二級，
東山初等科五級、高等科二級，計增三十八級，
△普通學堂
老虎灘一級，嶺前一級，
西山三級，
春柳九級，
周水子二級，
海猫屯三級，計增加十九學級云

## 無線電

三月十四日(星期日)
新京 七，〇〇(新京)報時，國歌，新聞，建國體操 七，三〇(新京)唱片新日本音樂一光輝的太陽 一、導曲快速調三、爭尺八合奏、東亞之海四、爭尺合奏滿洲調五、爭三重奏、櫻花變奏曲 八，〇〇(新京)建國體操 九，〇〇(安東)兒童時間 一、唱歌 ... 

松打虎(三) 董來福 八，三〇(新京)新聞

山國情侶 三、步步蓮花 哈爾濱白娛雅樂社 一，二〇(錦州)樂亭大鼓 ... 一，四〇(新京)鶯鶯 ... 

## 感激集貨特配恩典 獻納配給米之一部

【延吉】承德間島省舊貨單百分之五十之延吉縣，截至十日現在之集貨成績已達原當量之百分之七十三，斯此者乃延吉縣當局，自三月二日以來與協和會及其他各機關緊張實施最後的集貨工作所作成果所致者，受此集貨特別配給而感激之一般農民，乃自動的展開獻納運動

## 古塔

▽國人的交換手，漏說日本語，故意的不搭理，她也曾裝作日本腔說話，
▽記得有一天晚上我想往分局掛電話，同零號，她不懂滿洲話，同時我的日本話又不太高明，結果費了半小時工夫電話也未掛成，
▽非常時局下，通信機關是極重要的，像這樣的現狀，我們覺得似乎有改善的必要，
▽電話交換手的素質，也應使其向上，因爲與切手是她們的本色，
▽我們願意把這句話貢獻給該管理當局。


### 緊要聲明
敝所前股東對營業不欲前進情願將所入股本清算撤出業經東西全体協議將內外存欠以及舖墊貨物澈底清算明晰各按應領數目分別寫立退股字據照數撤出此後敝所營業無論盈虧概與退股人無涉特此聲明 奉天市瀋海區吉祥街一段一七九號 商工製作所 經理 趙子餘 啓

### 聲明母子脫離家務關係
瀋陽縣寶官屯村敝人索劉氏與其子索明倫脫離家務關係因子在外不務正業無論遠近親友挪借錢與各種事情自登報日起日後家中蓋不負責特此登報聲明 母索劉氏 啓

### 遺失聲明
敝號於康德九年十二月廿二日由哈爾濱發銀行匯至奉大西門裡該行照付支票國幣二千二百元正第四九四二號不記名式不愼遺失除向該行掛失外特此登報聲明 瑞豐號 啓

### 奉天女子打字專門學院 招收新生 (外縣免試入學) 代打文件
奉天省公署前通天街路西小南門內一心齋南段七八 簡章附郵 章寄 電話◇

### 奉天漢英女子打字學院招生
一、日滿打字科，四個月卒業，隨時入學，三月末正
二、商業專修科，六個月卒業，四月一日開學
三、各科限國優卒業以上，或同等學力者
四、簡章函索，附郵票六分，外城免試入學
五、奉天城內鐘樓南路東胡同
六、外城報名學生即日入校，以便申請配給

### 同慶更生
奉天小南門 ... 治愈

### 募人工孵化研究員
詳章付郵四分寄營口太康東迎春街二九番吉利社孵化所

### 接兌聲明
敝號永慶東因經理無暇不顧繼續營業故於本年一月廿三日將該號全部讓於王榮久自接兌日起該號以前之內欠外欠概與王榮久無涉特此聲明 奉天市皇姑區大寶街二段五九號 永慶東 源記 王榮久 謹啓

敝號於二月十二日以哈濱發銀行滙來奉天該行照付五八六號支票一只記名式國幣一千五百元不料中途丟失已向該行掛失領款以後該支票無論落於何人之手盡作無效特此登報聲明 瀋陽一德街二段四九號 奉天阜興號

星錨印ヲグラ 樂器工廠 奉天青葉町五二 樂器修理 學校樂器具全

### 奉天市佈告第四號
關於舊奉海及瀋海鐵路公司瀋陽市場用地執行都邑計畫事業之件
爲佈告事茲將左記地域已屬奉天市執行於都邑計畫事業土地整理委員會關於南滿洲鐵道株式會社該地域內土地所有權及其他之權利均依照都邑計畫法及南滿洲鐵道株式會社土地整理規程所定收用整理仰上記之權利者於康德十年三月三十一日前將權利證明書類(即土地執照登錄完乾證永租租照繳價收據土地賃借契約書)等提出向該社總裁申告爲要但已將權利証明書類紛失或因其他之情形而無可爲證據者可將其事由並權利取得之經過以迄今日之利用狀況等詳細記載申告之對於上記日期內無申告之權利者記爲依據都邑計畫法第十一條第十九條之規定合並佈告周知切切再者有疑問之處以及關於申告詳細手續等可逕向奉天鐵道局附業部土地科(奉天市大和區大廣場)詢問可也
記
一、瀋海區吉祥街(司法部用地內者除外) 全部
二、同 靜安街 全部
三、同 郁文街 全部
以上
康德十年二月一日
奉天市長 王賢湋

### 能使心臟胸胃之抗病荷爾蒙增強解除病根挽回眞實之健康
古時大名武士之護身藥，亦即現代荷爾蒙藥，博得好評，用以麝香、犀角、熊胆、牛黃眞珠，及其他數種精胆、配合之救心因含有動植物成分故向內臟吸收之同化力最快，使血行及抗病荷爾蒙分泌旺盛由根本解除病苦挽回健康，乃病弱者一大福音也，
特種動物荷爾蒙之膽精藥
救心
【救心】之有效病狀
▲苦心於心臟病之患者
▲腎臟及肺病患者
▲精力減退不足之人
▲氣短心臟衰弱之人
▲胸痛發悶食慾不振之人
▲盜汗夜不安眠之人
▲神經痛及呼吸困難者
▲苦於心臟脚氣病者
藥價 一週分二圓 二週分三圓五角 三週分五圓 百粒入二十圓
東京市京橋區 救心本舖
朝夕一粒

### 鹿茸 活血濟坤丸
婦女奇藥「濟坤丸」因高貴藥料配製效驗準確可靠所以主治各病經血不調腰腿疼痛子宮寒冷久不受孕經期前後不準或月經來時肚腹痛月經停閉不行或產後血崩腹內有氣塊血塊等病一切經血病一切產後病均能一袋即奏奇效此藥服後能見腹內積聚病塊等漸漸化下身體不受絲毫痛苦將病化淨即能生育此乃根本治法藥力能直接達到病源即年久重病服此藥二打後血充體壯管保生育肥胖男孩決不食言
發行奉天大西城門外路北 九州大藥房

### 日滿高等旅館 大連 東亞大旅社
◆和洋客室◆團体歡迎◆中西食堂◆浴室完善
大連市淡路町三番地 電話 總務室 代表 (三)一八三一二 一五六八四 電略 タイレン トウアホテル

### 印刷切紙機
刀片零售
大連市日新街二三番地 興農實業公司 電話三一二三〇六番

### 仁丹是健康的嚮導
請看環球爭購仁丹 便知此藥神効超群
仁丹有四十餘年的悠久歷史 暢銷世界各國，足見藥力優異・勸君常備・永保安康
健胃腸・清腦海・治頭痛・解口毒
化食通便 催增體溫 是護身的靈便藥！
仁丹

### 漢醫 沈文魁之宗 奉天小南關 益善藥局
胃病藥 紫樸開鬱丸
咳嗽藥 清痰止嗽丹
抽風藥 小兒救驚丹

### 蜂種 春雛 分讓
連京線太平山驛前 萬泰農場 目錄 贈呈 附郵四分

### 募集 人工孵化技術 第四期研究員 第一期通信研究員
印有詳章 要索附郵大分

### 三一養鷄場 三一昌記孵化場 奉天 公主嶺 本町二

### 春雛

### 康德新聞社盛京支局 ... 告

# 空務協會樹立計劃
# 昂揚小國民航空熱
## 決戰下之國民齊向空中進軍

大東亞戰爭勃發以來日本航空隊赫赫之戰果、使全世界震驚、並於航空史上、增加古今未曾有之光輝一頁、是以滿洲全國民感謝、感激、今國民之航空研究熱意、日形勝高、「空乃余等之去向」、次代小國民之航空智識研究慾、亦頗昂揚、多季已過、全國向空中航行之小國民、常在野外以模型飛行機、試作飛翔、航空熱意、亦滿於兒童胸中、滿洲空務協會、對於滿洲小國民之航空熱望、亦將一層拍置手計畫、爲強化指導戰士之守護知識、由以前之形式的指導體形、進而爲積極的指導、航空防空諸部門、皆反映出應時局之要請、由從來之基礎的指導、進爲技術的指導、以變更小國民之航空指導方向、關於航空部門、爲使第二國民之對空關心深切、前者以模型飛行機之製作、作日系學校之正課、以期航空智識之普及、然由本年度起、滿系國民學校、亦以此爲正課、除使之製作外、因從來製作之方針不統一、是以本年度、由空務協會、懸賞向一般、募集模型飛行機之模範規格型選取優秀者、再由協會員加以研究、以作模範型、向各校配布、並由協會向各學校派遣、指導官實施技術的製作指導、再者來年度爲期全滿主要都市、設置專用滑走路、刻正對適地及其他種種的調查中、本年度向日本內地訂製相當多量之滑走機、到來之後即向學校分配、同時再派遣專用指導官、防空關係設置防空相談所於各支部、爲作具體的指導、開短期講習會、向地方支部員、世現地之防空關係、施行教育、爲圖指導能力之強化充實施設之部門、於各都市、設置模範地區、向市民施以實物教育、關於家庭防空、警備防火防彈施設、援助防空壕防空室、及消火施設並防毒而之整備、以期國民防空完善云、

## 集結科學總力協助聖戰
# 大陸科學院研究報告會
# 於國都紀念會館啓幕

集結大陸科學總力寄與戰力增强之重要使命之第四回大陸科學院研究報告會第一日、十三日午前九時三十分在國都紀念會館舉行、一年之研究成果於注目中舉開、志方大陸科學院長致詞、繼由招聘講師大河內正敏、高木弟士博之「戰時科學技術之振興」之講演、分會場爲第一、第二、第三會場、對於科學界之百餘名之論文五十五件之課題研究發表、該一年孜孜於研究室之努力實績、科學者之業績、及獨自之創意其無遺憾之發揮、顯示前進之科學滿洲之面目、且此日發表皆選爲學界之珠玉者、故特於第一會場、爲森徹齋島議次、山田莊衛三氏之「關於床版之鋼材節約研究」田丸莞爾、林三樹男兩氏之「加工鋁之電氣抵抗」、二宮護氏之「蒙古產杏仁種實之研究」、福渡七郎、櫻井敏夫、赤木毅三氏之「關於航空用膠合板之製造」第二會場爲淺見望渡部成三、宮岡秀議三氏之「猪虎列拉之研究」、細川甚六氏外七氏之「滿馬之鼻疽人工感染之研究」等關於即應決戰之國防增產國產資源之用等學科學寬賓、頗惹多大注目云、

# 梅丹進駐一週年
## 舉行盛大紀念式

【梅丹十三日電】皇軍北部蘇門答臘之梅丹進駐、一周年記念十三日午前十時於梅丹政廳前之祝賀式中、軍政部員以外、日本人、原住民各界代表一般參列者、約達五百名參集下國民儀禮之後、嚴肅舉行祝典、更有原住民兒童、約七千名之旗行列提子行列、運動會等盛大行事、一方印度獨立聯盟等之各民族代表訪問〇〇部隊長、致感謝之意、又各民族代表婦人向傷病將兵、作慰問、在市中有五十餘台之花自動車、數百台之花自轉車行列、

# 激勵航空生產戰士
## 日飛行協會製圖展覽

【東京十二日電】鑒於以此次大東亞戰爭無限發揮之航空戰力之重要性、當此非供給一機不可之航空戰於前線、不可之時、激勵日夜挺身於此等航空機生產戰線之產業戰士、謀發揚一般國民之感謝、今後之航空日本、大日本飛行協會決定於航空技術研究會、與戰意昂揚、繪畫、地圖等、表現國民舉國之感謝、幷國航空產業之實情及南太平洋戰線敵制空權下之日軍將士之奮鬥狀況等、最後更強力呼籲職場之活動及國家之期待、最近以陸海軍關係工進開作品（縱三尺、橫四尺等）各一組二十五枚之製作已告完了故決於十六日至十八日間、在東京銀座松屋舉行內市展、由二十九日起更於全國各地輪流展覽云、

# 臾丹萊失言案
## 老羅左右爲難

【布宜諾斯愛里斯電】對於丹萊大失言、美國大總統羅斯福、九日午後之新聞記者會見、突然中止、而十二日之會見、事先準備與記

# 春來塞北雪未消
## 勇士戰馬與自然挑戰

小春三月、母國日本櫻花含苞、而北滿之最前線積雪沒脛、尚保持有嚴多之姿態、一望無際之大雪原人馬皆披純白之衣、敢然與大自然之猛威挑戰、關東軍將兵之演練、誠爲至高無上者也、此演練之情景、殆人馬混然一體之繪畫也
（圖爲勇士與馬）

共榮圈之明朗風景（南洋新型馬車審査會）

# 爲期讀書水準昂揚
## 町會文庫愈趨强化

【大阪電】決戰下出版物之任命亦愈呈重大、與以多數人讀書之好機會、爲期讀書水準之昂揚、大阪市由去年九月在全國三千六百町會設置町會文庫、指導「町會文庫之運營和經營」開催講習會以町立圖書館百貨店書籍部動員等展示設備之圖書努力相談普及之結果、於提唱一周年本秋九月略可達二百町會之希望、但設置織所町會事務所內、以廢業者之店舖改造之利用、備品目下圖書町會員等開設之以最高由六百圖最低至二十圖爲町會預算、新書亦由五百冊起至二、三十冊程度、官報、照片週報等定期刊行物外並有多數雜誌、小說類等、市十一日第一回町會文庫選定優良圖書百二十冊、壯目錄於十六日頒布於經營町會、然於今後亦擬努力普及運動、一方在新年度以二千圓交付優良町會文庫、爲助成金外、或進行現物寄贈之準備、並實行圖書館書籍借出和町會文庫運營講習會等強力活動的活動云、

# 募集畫帖感謝文
## 向農村兒童寄贈

【東京】父兄送向戰線和工事夫、協力於增產農業增產、全國農村之兒童、此次以兒童之童心送感謝文和畫帖等、中央食糧協力會與大日本婦人會協力並與六大都市都組相呼應、募集之期日由十七日起至三月都組畫帖讀物雜誌二冊、國民學校兒童及由家庭感謝文、大体集聚四十五萬集日婦支部員和各食糧營團支部員實行消滯、撫運等、入於農業期之四月向全國農村兒童等發送云、

# 武道講習會
## 決月末舉開

【新京】民生部爲期擊戰決戰時下穩極涵成國民鍛石鍛錬國的身心、業已制定國民練成強化指導方策、決努力普及武道之練成今定於本月三十日起、至四月二日四日間、在新京神武殿舉開第一回中央武道講習會、召集各地機關係者及指導者、作再進一步的專門研究、以期休得武道之眞規定、按柔道劍道、弓道、角道、銃劍道及氣合道等各部門分別講習之、由民生部次長、大平技監等要人及斯道權威者任講師、預想必能收得相當良好之成果、

# 新聞島市機構發表

政府鑒及間島省延吉街、在東滿所具之重要性、故於四月一日、在該街、合併地區、布設新市政、謂之爲間島市、市之區域、爲延吉街、並吉安村之區域、市外之屯、市之隨屬、位市長、行政、以下、設置總務、經理、民政、警察、衛生、保健、三課六科、

# 第一回東滿經濟懇談會
# 於滿鐵厚生會館舉開

以滿洲之寶庫、東滿四省之重要產業振興、並經濟的發展爲目標、牡丹江商工公會主催之第一回東滿經濟懇談會、由（佳木斯、東安、延吉、勃利、圖們）之商工公會、並金融、勞工關係代表者參加二十日二十一日之二日間、舉開於牡丹江滿鐵厚生會館、開催關於東滿產業開發之大懇談會、此懇談會、由經濟部、交通部、林野總局、興農部派員參加、關於確保地專動者之件（牡丹江提出）第二部交通部門及中央各關係司長特列席出席案再加檢討、十二日決參加各商工公會之常務理事參集、作慎重檢討、結果由三十數件中決定提出左開九件

第一部門振興部門

一、關於地方產業振興之件（牡丹江、東安、延吉商工公會佳木斯市提案）

二、關於電力需給調整之件（牡丹江提出）

四、佳木斯—釜山間虎頭—京城間之直通列車運行要望之件（牡丹江佳木斯東安提案）

第三部交易部門

五、各種配給之適正化、於配給機構上之東滿地區確立關係之件（牡丹江東安提案）

六、關於東滿北鮮日本經濟提攜促進之件（延吉東安提案）

七、東滿地區共同經濟調查機關設置之件（延吉中銀提案）

八、通關手續無則實施要諾之件（牡丹江提案）

第四部金融部門

九、於東滿金融圈確立之件

# 計劃修築壺盧島漁港
# 工程預定三年

【錦州】確立國內自給體制、目前吃緊之問題、而君臨於全滿之水產錦州省對於斯業年有顯著之發展、於昨年度占國內產額貢斤最之五分之一、而示以水產省之肥饒、惟現下之狀態、仍不充足、故從本年起確立十個年計劃、對於省下水產物增產、加以積極促進、而鑒國內之需要甚此本年計畫修築錦西縣下壺盧島港、該港爲我國海洋漁業之據點、具備良好條件、工程予爲三年、十二日午後一時起、於省公署主辦壺盧島漁業修築會議於省、錦西縣各關係者出席之下、展直行各種會議及決定具体案後直接與中央折衝、已成爲館實現之事云、

# 牡丹江鐵道局發起
# 舊鐵收回運動

【牡丹江電】牡丹江鐵道局、鑑於決戰下鐵古鐵之重要性、前曾對管下各驛設下金屬回收運動之命、決定該本將的運動、爲金屬回收運動之一環、特別對管下各驛之管理、提出「舊鐵回收列便和計畫」、故於十二日午前九時赴一面坡、其列車山館局長以下四十名關係者同乘至一面坡各驛構內之機械和鐵器類器等全部搬爲木材、但杜鐵、三月末止、下各驛之機構及鐵器、碎鐵等全部收回、資大東亞戰下資源之活用、山舘局長以下全局員開始活動云、

# 鮮系輔導委員會

【撫順】協和會撫順市本部於五日午后三時起、在市本部開催鮮系輔導委員會、鮮系輔導委員會、協議一切進行事項云、

# 滿赤紀念事業計劃
# 全滿造共榮林

以全滿綠化爲目的之種樹運動、以興農部爲首、本年五月在全滿一齊展開、爲此運動一環之此妙季直全滿、在國有地開始造林、命名爲「共榮林」、在其中選地設置保健所、對於保健國策予以寄與、同時造成基本財產之特色然造林計畫、由滿赤進行之、即爲滿赤之創立五周年記念、然予達豪國策之永久的事業之滿赤總本部、使全滿各省本部提出計畫案、在總本部檢討計畫案結果、決定共榮林之造成計畫、在林野總局、對遂行此計畫案予以種種的協力、所以該社最近已向全滿各省本部發出指令、並着手對此之準備、此共榮林、國有地爲無償、受林野總局之提供、此由勤奉除員之奉仕工作開始造林在各要地共榮林中、設置爲該社經營之結核療養之保健所、同時設置保健所、在共榮林左近、亦行藥草之栽培、達成綠化促進、醫藥品增產及基本財產造成之一舉二得使命、故其成果、頗堪期待、

# 日德技術緊密協力
## 德薦井上·和田爲航技界會員

【東京】謂爲日德經濟協定一部、而成立日德技術協定謀日德間之技術交換協力緊密化、此次德國技術院、當長郡維第氏推薦技術院總裁井上匡次郎子爵爲德國航空學士院名譽會員、推薦同次長和田小六氏爲歐林達爾航空研究會會員、同時、對於井上技術院總裁、郵寄左記書簡、對於技術者各位、以德國技術協會名義、得申衷懷機會者、實甚感謝、此次在德日本技術協會移入於吾德國技術會館內者、實使吾等欣悅之至、吾等努力由講演、德國文獻等或知識交換等介紹德國科學技術之重要問題、將來對於日德兩國間之科學技術之親交、亦以樂譽努力吾等處身於此時代下、對於與盟邦日本同時擊滅共同之敵者、竊希不已、最後、於日本科學技術者各位、謹由德國技術協會員表心中敬祝意、

# 流婦人團在東京
## 一行拜觀新宿御苑

【東京】東京中之滿洲國名流婦人團張景惠夫人等一行十三日午前十時拜觀新宿御苑、看開放之梅花而感嘆日本庭園之清淨、拜受茶菓後感激的退出、一行即訪問日本青少年團由井上副團長領導參觀諸施設由張夫人談「日本青少年團之活躍實爲飛騰的進展尤於今後與滿洲國之青少年團希望有的握手並請指導之井上副團長談、來月日本青少年團一行赴滿洲舉開日滿青少年團員之親睦會時、請諸多照應是幸」如此展開日滿親善風景線但於夜間由六時起蒞臨在園亭、日滿帝國婦人會主催之「滿洲會」遂行日滿名流婦人之交驩云

# 印工統制組合
## 設立認可

【新京十三日國通電】爲即應決戰体制統合滿日、滿新國通等新聞、通信社之印刷部門、於强力之機構之下、會設立準備中之滿洲印刷工業統制組合、十三日已得到設立認可、故現在之滿洲印刷工業組合會、近將實行發展的解消、再新統制組合之役員之主要者如左

理事長駒越五貞（滿洲圖書）、副理事長關信興亞印刷）、同建部昌滿（國通）、業務理事太原要（新京駐在

# 德國强化戰時体制
# 大量制新聞雜誌
## 勵行人口十萬以下一都市一新聞主義

【柏林十二日電】向戰時体制強化邁進之德意志、此次凡新聞並定期刊行物、施以全國的統制、即德國政府、此次在人口十萬以下都市、以一都市一新聞主義實行新聞之廢刊、及合併、結果發行份數五千至二十萬之比較小新聞七百五十、在戰爭中而廢刊、而全德二千五百之定期刊行物中有六百亦同時停刊、此外尙有二百與另外雜誌社合併、對於殘存之定期刊行物、今後其發行份數大減、是以柏林方面、如柏爾里納夫騷斯克斯及柏爾里納、阿爾哥麥奈、之朝刊、與柏爾里納莫爾根包斯爲合併柏爾里納歐加爾安之夕刊、則行廢刊、柏葉柴特阿姆、密塔克、與柴特頁爾夫、烏爾、布拉德訥合併、其他各地之合同廢刊報如次維仁「維納密塔克報」（廢刊）莫尼黑「莫尼黑報」（廢刊）哈諾威亞「哈諾威亞安柴愛格」擬及已滿載西必修塔斯加「新哈合諾宜哈諾威阿西報」然嚴機關報、對此次之統制、不受影響、仍照常刊行、

# 新京放送
## 時局述評

新京中央放送局、爲謀徹底時下國民精神之振興、思想之正確、定於本月十五日（月曜日）午後九至九時半、聘請新京高等檢察廳檢察官高藤氏、放送時事述評、講演時局下國民應採的態度、深望全國各地國民、屆時一齊傾意收聽爲要、

## 撫順炭礦
# 開講演會

（奉天駐在）同澤田秀雄、撫順炭礦勤福社係、由十一日午后七時起、在公會堂、招聘滿洲通局囑託大山澄夫氏之「軍神杉本中佐」爲題、開催講演會、約二時餘之講演、以後並有數種文化映畫之上映云、

# 溫泉健康地區協會
# 舉開設立總會

【東京】以輝成決戰下國民体力增强戰力爲目標已爲二日設立之溫泉健康地區協會、十三日午前於丸之內大東亞會館開催設立總會、決定會長後藤慶賢會事務總長、理事長相川同實體局長以下各役員繼續入於評議員會中決定設立溫泉地區設立要項、攻支預算會則等、但午後開催幹事會、將定健康地區此協會爲一備各溫泉地之享樂氣分、爲產業戰以圖謀戰力增强、決定各溫泉地旅館滿富之宿費及援助物資人員之統制及設備等、請極的講求措置云、

# 岸文科長
## 來撫視察

外務省岸文書科長外一行十名、於五日午前十時四十六分奮列車來撫、視察炭礦、露天堀、並製油工場等、當日午後乘二時十分之列車向奉天歸去云、

## 實施調查
# 浮遊勞力

【撫順】市勞務科由前會對市內商從事員外、浮遊勞力之實態、「實施調查中、基於此於六日午後一時起、在市公署會議室、沼集滿市民調帶地區長、近技術工見習、五十名試驗的斡旋、八日該地區長分有力者引率、

防衛是安民
防衛是愛民
國防如金城
柏內洋行

カブトインキ

# 風箭

當茲決戰体制下之滿洲國、所有關係機關自體發揮其作用之時、大勢活躍、實亦是聖戰之完遂、自應誠意從事、不容懈怠、然而、如不徹底自已之任務使命、則怠上級機關命令之本旨、謬傳於下級機關及民衆等、則事務之遂行程度、最影響適切之成果者實不堪設想、而於鄉村與村民常接觸之機關、市公所、於都市與市民常接觸各機關等尤當徹底命令之主旨、宣達於一般民衆、方可殿意最美之目的、故達成最善最美之目的、各機關要之、村之機關與都市之各公所中不良者、尤須徹底自已之使命、自己之地位、戒勿乘時、願威偏武、……

# 日本特產 水晶石圖章廉價出售

周氏私印 馬驤世 趙淑莊印 張恩霖印 陳王家印 金山

一寸二分 三圓
一寸五分 四圓
一寸八分 五圓二角
二寸 六圓五角

（郵費六角一併寄下）

● 訂購時記入上記價額文字之號碼同函附以小額匯票十五日以內即可寄上
● 製龍品目錄索取即寄

日本甲府市東青沼町
富士寶石商會
振替東京六九三五七

# 今治水

各處藥房均有

# 立止牙疼

主治効能
虫牙之痛 牙根痛
由上火所起之牙痛
由神經屑酸而起之
牙痛其他所有牙痛
均有神效靈效

不論如何之牙痛 不知不覺均可治癒

大阪東京 丹平商會藥房

# 鋼琴牌提琴

滿洲ヤマト樂器株式會社

# 治愈腎病腦筋衰弱

敝人萬寶財是個青年人自幼身体素弱、去年患腎虧腦衰、滑精、夜間遺精、每月中卽、腎虧時常腰疼、每日日視黑星、記憶力減退、食無味、身體衰弱、各處醫治毫無效果、成癈人、…… 魁仁藥店世傳秘方 滋陰補腎丸 …… 魁仁藥店 …… 滋陰補腎丸 每盒十二付國幣六元 外埠函購加郵費四角 魁仁藥店開設奉天市小東關小什字街 南金道路東門西三間便是

感謝人 奉天市日站 長發洋行經理 萬寶財 謹啟

# 感謝靈藥

# 臨用無疾恭 疼痛沒有了
# 全身痛苦消除 兩年多舊病

敬啟者 敝人張玉珩自幼身體素弱、近年來患肺病、時常咳嗽、吐痰帶血、……益壽丹……功效迅速、敝人現已身體強壯、特此登報敬告諸君……

益壽丹每盒十二付國幣七元外埠函購加郵費四角 購藥處奉天市小北城門外西電車路北國瑞藥店

感謝人 奉天皇姑區源發盛 張玉珩謹啟

# 肺病救星

敝向國瑞藥店購明幾份、以免遠者購藥不便、將代理各家略載於左
新京義和祥泰藥店
安東瑞生泰盛藥店
吉林民生大源藥店
凌源濟泰大和藥房
西安商和壽興藥房
海城滿盛大興藥店
西豐河慶東石藥店
哈爾濱山德泰……
密山…
扶餘志仁和…
撫順信和昌……
東寧順…
通遼仁和長藥店

# 完璧的作用
## 阿爾巴基爾

所謂化學療法劑、構造要完璧、成分要純粹、不然往々反致種種危險的副作用。由是純精製基疏份亞密度劑「阿爾巴基爾」如今乃在化膿各症及淋疾之治療界、承受至高榮譽。

本劑之殺菌力、服後三至四鐘頭最是旺盛、即在此時間、確實的作用於深部病巢、專將病原菌、徹底殺滅、故急速消退病部自覺症狀、而在短期間內較見完全治癒之偉功。

急性淋疾 慢性淋疾 中耳炎 丹毒 敗血症 第四性病 膿傷膿瘍

二〇片·一〇〇片 各地藥房均有出售

滿洲山之內株式會社
山之內製藥株式會社

KM 49

## 爲邁進第二建設完遂省政
# 縣旗行政教育科長會議開幕
### 渡邊省次長臨席訓示在省署會議室開催

【承德】以萬邦協和爲建國理想、建國後邁向近代國防國家建設、着着進展、已見世紀大躍進、近代國家之相貌、已茲完成矣、當茲屯戰下第二年、親邦皇軍於陸海空均收得赫赫戰果裡、進入第二建設之時、我熱河省以即應此項要請、邁進於明朗熱河建設、爲完從此項大目標、而熱河省各縣旗本年度第一次行政、教育科長會議於十一日午前九時之十分、在省署會議室舉開、國民儀禮後、繼由渡邊省次長之訓示、午後一時起、參入會議、有行政關係指示事項、有官房關係民生廳關係、實業廳關係之各指示、第一日終了、第二日午前爲教育關係之指示事項、午後爲行政關係之質疑應答、第三日舉行教育關係之質疑應答、

官房關係指示事項
一、關於行政運營之件
依據從來之體驗、而確立街村育成之指導體系、徹行強化實踐機能、與庶務科爲一体、關於業務、積極的遂行補助任務、而期萬無遺憾
二、關於街村人事確立之件
改正街村有給吏員給料及其他規則、改正街村職員之待遇、從來各縣旗各相爲異之事務以及其他繁雜顯著拔行情況、依本次之待遇改善而改正之、登用有能識達之職員、然爲謀素質之向上並其訓練教養、使之体得建國精神、挺身爲國、旺盛奉公之觀念、同時並使之練達實務
三、關於預算制度確立之件
遵成街村基本財產、而期立街村財政
四、關於國民鄰保組織運營之件
基於熱河省國民組織確立要綱、與協和會緊密連絡團結一体、而期此育成運營之完璧
五、關於自興村指導育成之件
鑑於設置第一年之實態調查即應本年度、國內外之諸情勢、而圖其本格的運營、徹底自興村育成之趣旨、而達成其使命
六、關於甲牌長及地方有力者活用之件
集結國民總力、徹底實施連情、以及其他國家之恩惠、具体的周知明示、活用國家觀念、而期其滲透
七、關於街村規則許可申請手續之件
等、及各部門、俱行懇切之指示矣

民生廳關係指示事項
一、關於勞務動員之件
勞務動員、爲於縣旗長會議既已指示矣、關於本業務遂行、特期圓滑
二、關於國外勞動者家族並匯款之件
三、勞工介紹所經營之件
從來雖有業者從中舞弊之虞、但使之周知徹底、而期無遺憾
四、關於機能工募集斡旋之件
經由學校教職員、使學生認識我國實情、而期產業戰士培養之確保
五、關於勞務實補助金之件
六、關於勤勞奉公制度之件
本年度該制度乃最初之實施、特期萬無遺憾、其他義倉關係者四件、社會事業關係者六件、文教國兵民籍關係八件、保健股業務確立關係六件

實業廳關係指示事項
一、關於造林事業振興之件
基於全國造林事業振興方策要項、強力且急速實踐之、普及國民林野愛護觀念、而展開綠化運動等、特期積極的導入造林事業
二、關於公營造林實施之件
三、糧穀交易場再行整備及檢查員素質向上之件
四、關於國民精神作興之件
五、關於農具改良及充分配給之件
六、關於鐵路輸送事故防止之件
七、關於非常時農村教育普及之件
八、關於屯與農組織化之件
九、關於民需配給品調整之件

## 船員密帶手錶 被警查出拘捕

【大連】姚俊傑年二十三歲、住大連市浪速町七十番地、於亨利鐘表眼鏡公司、充當櫃夥、乘此百貨公定之期、所積之物、成行奇貨、而圖厚利、因奇想大開、於去歲臘月八日以來、與某汽船船員共謀之下、互相取以連絡、由連私行暗帶手檯錶等、運往上海、變售之後、得利甚鉅、計共帶有二百四十個、值價金六千元、而習以爲常、置法律於不顧、天長日久、被水上署員查知、當將姚某拘捕、經審之餘、供稱與船員李志泉合夥、作此等事不諱、所有經過、業已大白、刻下正在調査中、如無誤罪、當必轉送地方法院檢察局、按法處分、以警效尤者云、

## 對奉公隊下級幹部 總監部定期實施訓練

【黑河】協和義勇奉公隊黑河省總監部鑑於值此東亞新秩序建設猛進途上、對國防省民義勇精神之教練、及奉公觀念之灌輸、誠不可稍予忽視、而堪爲當前急務者也、同時對於勤勞奉公隊下級幹部知識與技術之涵養問題、爲達成奉公報國運動之至高目的、實亦有再予教養練成之必要、故此省總監部始擬定四月上旬起亘約一周間、招集各縣奉公隊下級幹部、於省部實施必要學科之練成訓練、關其受訓者數、省總監部已規定璦琿縣分隊長級六名、小隊長級三名、中大隊附級一名、孫吳縣分隊長級二名、中大隊附級一名、嫩江縣分隊長級四名、小隊長級二名、中大隊附級一名云、

## 紙煙空盒 售金獻納

【齊齊哈爾】齊齊哈爾捲煙零售組合、於康德八年十二月、對於捲煙之販賣、實施收回空盒、當經吸煙者之協力、截至九年十二月、計十三個月、回收之空盒、凡二十五萬箇、重凡四萬三百公斤、組合將此完全賣與資源愛護協會、以其代價三千百十九圓、近將獻做日滿軍恤兵金之用云、

## 爲強化時局教育刷新機構 首都定期召開全市校長會議

【新京】新京特別市公署教育科、爲期與決戰下之教育局下、全市各學校時局教育之強刷新教育機構確立本年度各公私立中初等各學校之與築方策、定於本月廿五、六兩日間、在市署會議室召開本年度第一回全市公私立中初等學校長全体會議、其成果如何堪值期待。

## 優秀帶孔煉炭 日內開始配給

【大連】採暖期告終、各家庭之燃料購取、成相當重要問題、州廳經濟部、因木炭不足、燃燒率增加、對於優秀家庭燃料製造法、正研究中、不久關東州石炭販賣株式會社之帶孔煉炭、歸作關東州新炭實業組合一手配給、亦行陳出、各從來帶孔煉炭由市內各指定販賣店頭、[illegible]燃料配給合理化、此次施行統合的配給、希望者各持市役所發給之購買票、向各指定販賣店購買、但有木炭購買票者、不給帶孔煉炭之購買票云、

## 宗教幹部講習班 決於下月中起實行

【新京】伴隨十年來滿洲之進展、舉凡諸政、整備修明、或有突飛猛進之勢、日新月異、情景非昔、即使有所缺欠不整之處、亦極勵精圖治而講改善之能事、於是協和會中央本部、决以此爲原則對於國內有如散沙一般之各宗教團之中堅幹部、力謀改善其有思想、及其相沿之積習、以協力國策之遂行、充爲高度國防國家完成之一員、養成彼等之國家觀念、起見、決定自四月二十日起至五月十日止、亘二十日於協和會中央練所、集全國各宗教之幹部、分前後兩班、各約六十名實施宗教團体中堅幹部練成、以資對國家有所獻貢、

## 關東州文化賞 受賞者最近決定

【大連】關東州與亞奉公聯盟、對于關東州之文化、積極的促進向上、故前曾結成與亞奉公聯盟文化委員會、凡州內各種文化工作、加以側面的援助、其本年度第一回事業、實施文化賞、該當受賞者、最近選定、但其宗旨、廢止個人的授賞、以團体爲對象、同文化委員會于本月二十七日、召開委員會、由各委員、提出援賞書類、審議決定後、即行授賞式、由奉聯會長、授與賞狀及副賞等、其副賞大体爲賞金云、

## 馬家屯普校 舉行畢業式典

【大連】金州馬家屯普通學堂長孫濟廉氏、品學兼優、熱心教育、於本月十四日午後一時頃、因該學堂舉行第三十一回卒業証書授與式、於式前特邀請各關係機關幹部、屆時蒞場、參與盛典、查該校學風成績甚佳、畢業諸生者、學修成優、轉昇他校、仰或服務社會、皆堪他人上云、

## 將配製醬原料

【新京】一般滿系市民時不可缺的大醬、具已將到製作的時期了、新京特別市公署經濟科、爲謀市民製醬便利起見、已備有大量製醬原料(大豆)預定本月二十日起到四月十日廿一日間實施大豆配給、規定每人配給二斤、屆各區住戶持物資配給通帳、到本區指定商店購領即可

## 手足集釁動干戈 乃兄半途被慘殺
### 理非誰屬法院將開庭

【大連】狗急越牆、金州管內大房身住居之農人、夏重官者、年越而立、賦性濃洗、侈奢成癖、親金如命、素往與其兄、心志各拘、天長日長、互相讐仇、所謂冰凍三尺、決非一日之寒、於客臘時節、其兄將家中之雞蛋、蒐集一起、私裝拐籠中、擬運往大連地方、希圖轉售、怠知天有不測風雲、人有旦夕禍福、於行路中途、距大房身罅約半里之地、其弟重官尾後追來、然終不之知也、待至臨近、乘其兄不覺、手持尖刀、照定兄之要害刺去、登時負傷倒地、連叫數次、嗚呼逝去、當時所管警察署派員至現場勘驗、判明被殺不疑、然兇犯在逃、急尾追緝、結果被捕、後經問明、乃弟行刺其兄、當將犯人併文書、派員押送地方法院、轉押刑務支所、刻下對於該案之審理、行將出法院定期開庭審問、人心不古、社會人情、欲詳其解過情形時、可以往法院傍聽、且期決定、必另明示、以使一般人作前車之鑑云、

## 縣聯議案 整理竣事

【撫順】決戰下康德十年度本縣聯合協議會、已定月之十二日起至十四日止三日間在協和會館開催、縣本部部委員、開催議案、整理委員會、各員以不休不息之精神汎敏之從事、經一日間之研討、即將二、五件提案、各部整理竣事、預卜本年度聯合協議會之効果宏大、官民一途、推進增產、俾貢獻聖戰、而完遂我國負荷之重大使命也、杳各分會提出之議案、建國精神五四件、國民勤勞五五件、民族協和二一件、生活向上八五件、國民動員總計二一五件事後經整理結果、除文書回答一二七件、保留二件、卻下一件外、上程八五件、經由會務職員之嚴今與事績合大整理、共爲九件茲將件名誌之如左、
一、關於農產物增產緊急對策之件
二、關於振興農村副業以利增產之件

## 學務課提倡教育 公普學堂增學級
### 日滿教員添四十餘名

【大連】大連市役所學務課當局、因鑒於當地日滿人增加、對於向學心、日趨旺盛、故順應一般希望、藉圖上官提倡教育熱心、日滿各初級學校、咸行增加學級、并聘日人教員一名、滿人教員二十八名、充作各公學堂之教授、普通學堂亦增教員十五名、至於增加之各校學級數、今照誌如左、

△公學堂
伏見台初等科四級、高等科一級、
西崗子初等科九級、高等科一級、
上佐町初等科二級、
沙河口初等科三級、秋月初等科一級、水源初的科一級、高等科一級、光風初等科四級、高等科一級、周水高等科二級、東山初等科五級、高等科二級、計增三十八級、

△普通學堂
老虎灘一級、嶺前一級、西山三級、春柳九級、周水子二級、海猫屯三級、計增加十九學級云、

## 實現王道警察官本領 長期實踐週間眞精神
### 須確實遵守警察綱領七條

【公主嶺】前者政府爲期警察精神之振興向上、期爲優秀之民衆指導者、並可實現王道警察官之眞實本領、於康德七年三月一日制定警察綱領、且公布以來全國警官莫不一日熟讀、切實勵行、迄至本年三月一日恰逢制定二週年、是以當日全國各警察機關一齊展開各種紀念行事、並自一日起至六日間、舉行警察綱領實踐週間、本市[illegible]警務科自一日起、由該科科長暨領各股長以下各系員等、按七則綱領遵一宣揚、每日並作精神教養訓話、當收得偉大效果、於日前六日圓滿結了、筆者往訪該科長詹立助氏作如左之談話、杳警察綱領自康德七年三月一日頒布以來、凡爲警察官者莫不奉爲座右之銘、尤爲唯一之生活信條、故本人於就任以來對於警察之綱領、更行研究、改善向上、必須要先躬自實行、尤其對於該綱領之七[illegible]、以爲[illegible]教養信條、[illegible]養、一、『日常教養』於每日上班前或作業終了之時、作精神之訓話、或作操練之檢閱、科內由科長行之、課內由署長行之、二、『巡廻教養』由科內各股長或關係系員赴各署作分科教養、三、『召集教養』於選定期日召集各署關係者而作分科教養、總之決戰下之警察官吏、所負使命是何等重大、必須遵守綱領所示七條、始能具現王道警察官之眞精神云

## 無線電

三月十四日(星期日)
新京 七、〇〇(新京)報時、國歌、新聞、建國體操 七、三〇(新京)唱片 新日本音樂 一、光輝的太陽 二、琴曲快速調 三、爭尺八合奏 星之海 四、爭尺合奏 滿洲調 五、爭三重奏 櫻花變奏曲 八、〇〇(新京)兒童時間 一、唱歌 [illegible]
[illegible]

## 感激集貨特配恩典 獻納配給米之一部

【延吉】[illegible]分之七十三[illegible]以來與協和會及其他各機關[illegible]貨工作[illegible]而感激之一般縣民、乃自動的[illegible]動、頃聞已決定於三月十日[illegible]一回[illegible]約爲十二[illegible]云、

# 利用管內廢地
## 須一律栽培農產作物
## 扶餘街增產實踐運動

【扶餘】基於縣之增產對策目標、扶餘街雖處市街地區、耕作面積狹小、爲應國策之要求、實現增產、由區長引率之赤誠、昂揚增產報國之眞精神、茲將把握增產實踐計劃案、利用管內墓地、廢地及居民宅院、寺廟內之空地、一律栽培農產作物、配給各樣種子、貸與畜力農具、具揮動婦女老人勞動力、從事增產報國運動、迨至秋穫糧谷、以區爲單位、發揮國民鄰組精神、在區長指導下、集團出荷、雖僧人尼姑、亦必須供出所得之糧谷、遍地是糧谷、家家都出荷、其成果殊頗堪期待云、

## 高燃增產熱意 具現報國決心
### 康平縣聯之第二日

【康平】三月九日、康平縣聯合會之第二日議程、幾完全傾注於增產方面之討論、各協議員皆高燃熱意、煥發研究之興趣、開始之第一議題爲△關於綠化運動之件 由提出之觀察、齊家兩村代表、互相說明辦法、一、以縣界村增爲基本、造植防風林、二、每人以苗木一本、栽植於荒地墓地等、以實現綠化、三、於植樹後、以鄰保互助精神、互相愛護管理、以免牲畜之侵害、[illegible]農民入不抵出、發生負債之傾向、應對於勞貨及糧價、加以調濟、更對於化學肥料優良種籽、其他農業必需品、予以適宜之配給、以利增產之極旨後、遂經主管各機關答稱、對警農用品、化學肥料等、今後力謀配給之充實、至勞動賃金之統制、業經縣公署於九年度規定價格、布告周知、希各代表歸鄉後、努力指導民衆切實遵守、則收支自然調濟矣、於本案協議中、因涉及配給機構、配給方法等問題、經過長時間之熱辯、均得圓滿之結論、而宣告午休、午後二時始、分別開催縣公署關係、合作社關係、棉花會社關係、交通問題關係、四個分科會、茲分誌各分科會研討之議題如左、

一、縣公署關係
△關於農產物增產運動強化之件
△關於農地開拓造成促進之件
△關於農村婦女勤勞運動之件
△關於役畜飼料配給之件
△關於農產物出荷特別配給適正之件
△關於農產物出荷與配合理化之件
二、合作社關係
△關於農產物交易場分場設立之件
△關於春耕資金早期貸出之件
△關於堆肥製造獎勵之件
三、棉花會社關係
△關於特用作物耕作地合理化之件
△關於棉花收買價格適正化之件
四、交通問題關係
△關於交通圓滑之件
以上各分科會開催時、出席委員、均以滿腔之熱意、期達成其重大之使命、至五時討論完了、而一日之議程、於以告終、

## 協和會指導常組 會員強化勵行班

【四平】縣協和會事務長張際、爲展開鄰組運營精神、完成鄰組重大使命、徹底強化勵行班常務會員計、以致街村各分會、實施常務員按組擔當指導、不可疎懈、但[illegible]決戰下、第二期建設途上之[illegible]遂重國政以盡槍後之實云、

## 警務科長異動

【康平】縣警務科長王秉鈞氏、到任二年、頗多建樹、茲已奉令轉任海倫縣警務科長、遺席由克山縣警正蘇奉璋氏接充、現已到任視事、日昨縣署職員及各機關代表爲送別王科長、兼爲蘇科長洗塵、特假座便民館飯莊、張宴話敍、頗極一時之盛、今朝王科長於大衆歡送中、已離別康平、赴新任地矣、

## 爲實踐興農增產 特開催街民大會

【朝陽鎮】海龍縣長、助川副縣長及協和會拓植理事長、於月之日昨由縣來鎮、在朝陽茶社開催興農增產街民大會、藏會者有鄉區長王街長、各機關首領及班組長民衆等、共二千餘名、舉行儀式畢、由縣長講演國民五訓要旨及戰況、次述友軍在南洋近來戰況、節節勝利、由於大照大神靈佐、始終能以得獲全勝之信念、次由助川副縣長、講歸興農增產要義、凡災害預防、種子選擇、荒地復耕、多施肥料等要項、將來由縣派員赴各村指導、務必實踐興農增產之旨、以助聖戰完遂、至午后二時由王街長領導民衆、宣讀國民訓後、致閉會之辭而散會云、

## 街公所衛生股忙

【西安】西安縣西安街各商民等戶、在去歲多間所有各種塵芥以及其他堆積之垃圾甚多、其最重要者則爲各商民等戶之廁所經久未除現在天氣漸暖、以上各種關係衛生事項甚重、均應一律除掉、刻下張顯揚街長、酒井副街長、衛生股長小林好賓對於各項衛生事項令、股員張萬庫、張精一、馬玉璋等督率該所各班衛生夫役極力掃除以重衛生云

## 双遼縣聯閉幕 收獲成果極大

【双遼】双遼縣聯合協議會亘三日間舉開、已誌報端、茲將議決案件、補誌於後、
三先錢制度廢止要望之件
理由、由現下農村問題之諸現像上觀之、先錢制度之適當與否、實有研究之必要、考查已往之實際、其中頗有很顯明之矛盾與不合理之點、當局須加善處理之、
辦法、1由先錢制度所規定之出荷契約量、實際上幷未發生何等之效果、應急早將其徹廢之、2變更先錢制度爲貸付資金、在農作物出荷當時交付之、縣公署回答、一先錢制度[illegible]消、1原來先錢制度之目的其一半基於出荷契約量而策定物動計劃、2然伴隨時局急遂之變化於大東亞共榮圈內爲強行我國食糧基地之使命須絕對確保農產物之所要數量業經確定其所要數量排除萬難以行萬荷故先錢制度之使命其大半業經終了、二、先錢制度解消後概行下記措置、1先錢制度之農耕資金的撥付因與農合作社金融強化由一般農業金融包含之、2先錢發當額作出荷獎勵金交付之以防農民收入之減少、
四、綿布配給要望之件、理由、鄭家屯街內民需綿布自康德八年八月一度實施配給後、至今未聞有配給之消息、當局須急早考慮配給之、辦法、官公吏、會社員按順序首先配給其次配給一般街民(鄭家屯分會提出)縣公署回答、一、康德九年度綿布之配給、對於鄭家屯街內、茂林村、保康村、太平村及双合村五個村業經配給完了後本縣綿布割當以下已無、對其他街村尚未行一般配給、由九年十月農產物出荷者、優先配給綿製品、對街之配給、又行抑制、乃爲現大東亞戰下食糧基地、爲我國重大使命之達成、而奉公之農民之辛苦、而講之措置、街民深休此意、敢然忍受自己之痛苦、二、今後一般配給用綿布有限量、雖然於此時更考慮對街之配給、對大東亞聖戰完遂上、有直接關係業務者、優先配給之、
五、利用大蔴子豢蚕之副業 本村所耕種之大蔴子每天地有九石(新度量衡)之收獲、昨年因利用該豢蚕之副業[illegible]


奉天市佈告第四號
關於舊奉海及瀋海鐵路公司瀋陽市場用地執行都邑計畫事業之件
[illegible]
記
一、奉天市大和區大廣場[illegible]
一、瀋海區吉祥街(司法部用地內者除外) 全部
一、同 靜安街 全部
一、同 郁文街 全部
以上
康德十年二月一日
奉天市長 王賢湋

緊要聲明
敝所前股東徐逸青等以對營業不欲前進情願將所入股本清算撤出業經東西全体協議將內外存欠以及舖墊貨物徹底清算明瞭各按股領數目分別寫立退股字據照數撤出此後敝所營業無論繼續進行或變更均歸敝人與新入股東張子棟等任便處理而今後盈虧亦與前股東徐逸青等毫不相涉特此聲明
奉天市瀋海區吉祥街一段一七九號商工製作所 經理趙子餘啓

聲明母子脫離家務關係
瀋陽縣寧官屯村[illegible]劉氏與其子索明倫脫離家務關係因子在外不務正業無論遠近親友擺借錢與各種事情自登報日起日後家中槪不負責特此登報聲明
母索劉氏啓

遺失聲明
敝號於康德九年十二月廿二日由哈爾濱徵發銀行滙至奉天大西門裡該行照付支票國幣二千二百元正第四九四二號不記名式不慎遺失除向該行掛失外特此登報聲明
瑞豐號啓

募人工孵化研究員 函授
簡章付郵四分寄營口太康區迎春街二九番名利社孵化所

接兌聲明
敝號永慶東經理謝繼九不願繼續經營故於本年一月廿三日將該號全部讓渡於王榮久自接兌日起該號以前之內欠外欠與作保等事槪與王榮久無涉特此聲明
奉天市皇姑區大寶街二段五九號永慶東源記王榮久謹啓

敝號於二月十二日以哈爾濱徵銀行滙來奉天該行照付五八六號支票一只記名皇豐號國幣一千五百元不料中途丟失已向該行掛失領款以後該支票無論落於何人之手兼作無效特此登報聲明
瀋陽一德街二段四九號 奉天皇豐號

軍學校制服帶具全修理
奉天青葉町五二橫通り
星錨印ヲグラ 樂隊工廠

奉天女子打字專門學院
招收新生(外縣免試入學) 代打文件
簡章附郵四分 院址 奉天省公署前通天街路西

奉天漢英女子打字學院招生
一、日滿打字科、四個月卒業隨時入學三月末止
二、商業專修科、六個月卒業四月一日開學
三、各科限國民學校卒業以上、或同等學力者
四、簡章函索、附郵票六分外城免試入學
五、奉天城內警察署旁路東胡同
六、外城報名學生即日入校以便申請配給糧穀

同慶更生
奉天市大[illegible] 濟世藥房[illegible]
[illegible]

能使心臟胸胃之
抗病荷爾蒙增强解除
病根挽回眞實之健康
古時大名武士之護身藥、亦即現代荷爾蒙藥、博得好評用以麝香、犀角、熊胆、牛黃眞珠、及其他數種精胆、配合之救心因含有動植物成分故向內臟吸收之同化力最快、使血行及抗病荷爾蒙分泌旺盛由根本解除病苦挽回健康、乃病弱者一大福音也、
特種動物荷爾蒙之膽精藥
救心
朝夕一粒
【救心】之有效病狀
▲苦於心臟病之患者
▲腰及肺病患者
▲腎臟食慾不振之人
▲氣短心悸跳動之人
▲盜汗夜眠不安之人
▲神經痛長呼吸者
▲苦於心臟與氣病者
藥價 一週分二圓 二週分三圓五角 [illegible]
發賣元 救心本舖 [illegible]

鹿茸活血濟坤丸
[illegible]
九州大藥房

日滿高等旅館
大連
東亞大旅社
和洋客室・團体歡迎
中西食堂・浴室完善
大連市淡路町二番地
電話代表 總務室(二)一八三一二 一五六八四
電略 タイレン トウアホテル

刀片零售
印刷切紙機

大連市日新街二二番地
興農實業公司
電話三-三三〇六番

仁丹是健康的嚮導

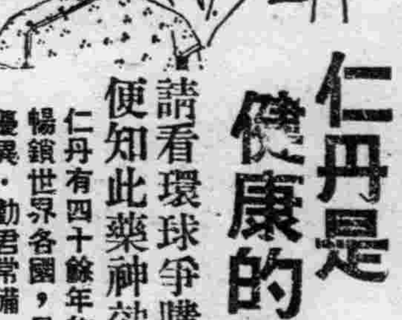

請看環球爭購仁丹
便知此藥神効超群
仁丹有四十餘年的悠久歷史
暢銷世界各國，足見藥力
優異．勤君常備．永保安康
健胃腸・清腦海・治頭痛・解口毒
化食通便
催增體溫
是護身的靈便藥！
仁丹

春雛
三一養鶏場
三一昌記孵化場
募集 人工孵化技術 第四期研究員
蜂種 春雛 萬泰農場
漢醫 沈文魁之宗
胃病藥 紫樸開鬱丸
咳嗽藥 清痰止嗽丹
抽風藥 小兒救驚丹
奉天小南關慈善藥局